

NÁJEMNÍ SMLOUVA č. 2637934421

o nájmu pozemků

Smluvní strany:

Obchodní firma: České dráhy, a.s.
 zapsaná ve Veřejném - obchodním rejstříku vedeném Městským soudem v Praze, sp.zn. B 8039
 sídlo: Praha 1, Nábřeží L. Svobody 1222, PSČ 110 15
 zastupuje ve věcech smluvních: [redacted] ředitel Regionální správy majetku Brno
 správce nemovité věci, adresa pro doručování: České dráhy, a.s. Regionální správa majetku Brno, Kounicova 26, 611 43 Brno
 (dále jen RSM Brno)
 kontaktní osoba ve věcech smluvních: [redacted]
 kontaktní osoba ve věcech technických: [redacted]
 IČO: 709 94 226
 DIČ: CZ70994226
 bankovní spojení: [redacted]
 číslo účtu: [redacted]
 variabilní symbol: [redacted]
 ID datové schránky: e52cdsf
 (dále jen pronajímatel)

a

Statutární město Brno

sídlo: Dominikánské nám. 196/1, 602 00 Brno
 zastupuje: JUDr. Markéta Vaňková, primátorka města Brna
 k podpisu Radou města Ing. Bc. Pavel Pospíšek, vedoucí Odboru dopravy MMB
 Brna pověřen:
 kontaktní osoba ve věcech technických: [redacted]
 IČO: 449 92 785
 DIČ: CZ44992785
 bankovní spojení: Česká spořitelna, a.s.
 číslo účtu: 111211222/0800
 ID datové schránky: a7kbrn
 (dále jen nájemce)

(společně uváděny jako smluvní strany)

uzavírají podle zákona č. 89/2012 Sb., občanský zákoník v platném znění, tuto smlouvu o nájmu pozemků (dále jen „smlouva“)

I.**Předmět smlouvy a Předmět nájmu**

1. Předmětem nájemní smlouvy je závazek pronajímatele předat předmět nájmu do dočasného užívání nájemci a současně závazek nájemce tento předmět nájmu převzít a platit za jeho užívání nájemné ve výši a způsobem stanoveným touto smlouvou. Předmětem nájmu jsou tyto pozemky:
- část pozemku parcelní číslo 1808/1, číslo pozemku dle SAP: 1000-11-584, IC5000316791,
 - část pozemku parcelní číslo 1808/53, číslo pozemku dle SAP: 1000-11-3288, IC6100611917,
 - část pozemku parcelní číslo 1897/1, číslo pozemku dle SAP: 1000-11-587, IC5000315591,
- vše v katastrálním území Maloměřice (ČSÚ 612499), v obci Brno, zapsané na listu vlastnictví č. 2498, vedeném u Katastrálního úřadu pro Jihomoravský kraj, Katastrální pracoviště Brno – město, (dále jen „předmět nájmu“ nebo „pozemky“). Vedle nájemce mohou předmět nájmu užívat

- dále pouze jiné osoby, které pro nájemce budou zabezpečovat práce na realizaci stavby dle čl. II. odst. 1 této smlouvy, tedy zejména zhotovitelé stavby, jejich dodavatelé, stavební dozor investora.
2. Pronajímatel touto smlouvou dává a nájemce přebírá do nájmu části pozemků:

část pozemku p.č. 1808/1	o výměře 569,00 m ²	dočasný zábor,
část pozemku p.č. 1808/53	o výměře 80,00 m ²	dočasný zábor,
část pozemku p.č. 1897/1	o výměře 33,00 m ²	dočasný zábor,

 vše v katastrálním území Maloměřice
 celkem pronajato: **682,00 m²**
 3. Předmět nájmu je blíže specifikovaný v situačním plánu, který je nedílnou přílohou č. 2 této smlouvy.
 4. Nájemce prohlašuje, že je seznámen se stavem předmětu nájmu a s tímto stavem souhlasí. Stav pronajatých částí pozemků je uveden v předávacím protokolu, pořízeném při předání a převzetí částí pozemků do nájmu, který je součástí spisu této nájemní smlouvy.
 5. Správcem předmětu nájmu jsou ke dni podpisu této smlouvy České dráhy, a.s., Regionální správa majetku Brno (dále jen RSM Brno).
 6. Smluvní strany shledaly předmět nájmu bez ekologického znečištění.
 7. Pozemky v obvodu dráhy ve vlastnictví pronajímatele jsou určeny pro veřejnou dopravu.
 8. Nájemce nejpozději 5 dní před zahájením užívání pozemků dle čl. II. odst. 1 této smlouvy požádá kontaktní osobu ve věcech technických o předání majetku (předmětu nájmu). Stav předmětu nájmu bude uveden v zápise pořízeném při předání a převzetí předmětu nájmu. Zápis bude pořízen ve dvou vyhotoveních a obdrží jej nájemce a pronajímatel.
 9. Nájemce nejpozději 5 dní před ukončením užívání pozemků dle čl. II. odst. 1 této smlouvy požádá kontaktní osobu ve věcech technických o předání majetku (předmětu nájmu) zpět pronajímateli. Stav předmětu nájmu bude uveden v zápise pořízeném při předání a převzetí předmětu nájmu. Zápis bude pořízen ve dvou vyhotoveních a obdrží jej nájemce a pronajímatel.

II.

Účel nájmu

1. Nájemce se zavazuje užívat předmět nájmu výhradně ke sjednanému účelu: dočasný zábor pro potřeby realizace stavby „Oprava nástupní rampy lávky ev.č. BM-620 přes nádraží Maloměřice“, a to způsobem neohrožujícím životní prostředí a bezpečnost provozu železniční dopravy.

III.

Výše nájemného

1. Nájemce zaplatí pronajímateli za předmět nájmu nájemné bez DPH dle Výměru Ministerstva financí č. 01/2022 ze dne 3.12.2021, části I., oddílu A, položky č. 1.1. ve výši:

za 1 m ²	91,00 Kč/rok, tj. za 682,00 m ²	62.062,00 Kč/rok
celkem:		62.062,00 Kč/rok

Výše nájemného za období nejvýše tří měsíců činí částku ve výši max. 15.515,50 Kč, slovy: patnáct tisíc pět set patnáct korun českých (3/12 z částky 62.062,00 Kč). Toto nájemné je splatné v pravidelných měsíčních splátkách na bankovní účet pronajímatele (dle variabilního symbolu), specifikovaný v záhlaví této smlouvy, a to vždy do 5. dne příslušného měsíce dle splátkového kalendáře, který bude nájemci zaslán po protokolárním předání předmětu nájmu a bude tvořit přílohu č. 1 této smlouvy.
 První případná neperiodická platba nájemného bude splatná do jednoho kalendářního měsíce po dni podpisu předávacího protokolu (dle čl. VI. odst. 1 této smlouvy) oběma smluvními stranami.
2. Pro splnění závazku na placení nájemného platí doručovací princip, t.j. že splátka je splněna připsáním placené částky na účet pronajímatele u jeho banky.
3. Předmět nájmu blíže specifikovaný v článku I. je dle ustanovení § 56a zákona č. 235/2004 Sb., o dani z přidané hodnoty, ve znění pozdějších předpisů, (dále jen „ZDPH“) osvobozen od DPH.
4. V případě prodloužení nájmu s úhradou nájemného dle čl. III. této smlouvy je nájemce povinen zaplatit pronajímateli úroky z prodlení ve výši dle platných právních předpisů. Zaplacením úroků z prodloužení není dotčeno právo na náhradu škody.
5. Pronajímatel má právo v průběhu trvání nájmu dle této smlouvy upravit výši nájemného, pokud dojde ke změně cenových předpisů upravujících nájemné. Úprava výše nájemného bude nájemci oznámena doporučeným dopisem.
6. Pronajímatel je oprávněn za výše uvedených podmínek vyúčtovat upravené nájemné a nájemce je povinen upravené nájemné platit podle termínů dohodnutých ve splátkovém kalendáři.

- Smluvní strany dohodly výše uvedenou úpravu nájemného jako závazný způsob určení ceny nájemného pro další období v souladu s § 2, zákona č. 526/1990 Sb., o cenách, ve znění pozdějších právních předpisů.
7. Úhrada služeb a spotřeb spojených s užíváním předmětu nájmu není součástí nájemného. Nájemce od pronajímatele žádné služby a spotřeby spojené s užíváním předmětu nájmu neodebírá.
 8. Smluvní strany se dohodly, že nájemcem vynaložené náklady na pronajímatelem písemně povolené stavební úpravy, opravy nad rámec běžné údržby, se po dokončení stávají součástí majetku pronajímatele, tzn., že při ukončení nájemního vztahu se nájemce vzdává práva na úhradu nákladů (dle § 2220 zákona č. 89/2012 Sb., občanského zákoníku, ve znění pozdějších předpisů), které vynaložil na úpravy předmětu nájmu během (před započítím) nájemního vztahu, a to ani takových, k jejichž vynaložení mu pronajímatel udělil souhlas, pokud se smluvní strany nedohodnou dodatkem k této smlouvě jinak. Povolení stavebních úprav včetně výše ceny a zúčtování je povinen nájemce před realizací písemně projednat s pronajímatelem a neprodleně po dokončení protokolárně předat RSM Brno.
 9. Nájemce nemá nárok na slevu nájemného z důvodů negativních vlivů běžného provozu železnice.

IV.

Povinnosti smluvních stran

1. Nájemce je povinen užívat předmět nájmu ke sjednanému účelu, k jeho změně může dojít pouze na základě písemné dohody obou smluvních stran.
2. Nájemce nesmí (vyjma osob uvedených v čl. I. odst. 1 této smlouvy) bez předchozího písemného souhlasu pronajímatele přenechat předmět nájmu do podnájmu či jiného užívání třetí osobě.
3. Nájemce je povinen hradit nájemné a další platby vyplývající z této smlouvy ve výši a způsobem stanoveným v článku III. této smlouvy.
4. Nájemce je povinen umožnit bezplatný vstup, popř. vjezd na předmět nájmu zaměstnancům pronajímatele nebo jeho dodavatelům prací, služeb, zboží, provádějícím práce a úkony za účelem oprav a údržby tratí, drážních staveb, zařízení a vedení, jakož odstraňujícím následky železničních nehod a živelných událostí. Nájemce je dále povinen strpět na dobu nezbytně nutnou z těchto důvodů i možnost omezení užívání předmětu nájmu. V takovém případě se smluvní strany dohodnou na podmínkách omezení.
5. Veškeré další stavební a zemní práce (vyjma stavby dle čl. II. odst. 1 této smlouvy) na předmětu nájmu může nájemce provádět pouze po předchozím písemném souhlasu pronajímatele a na základě rozhodnutí, popř. souhlasu s provedením ohlášené stavby příslušného stavebního úřadu podle příslušných ustanovení zákona č. 183/2006 Sb., o územním plánování a stavebním řádu (stavební zákon), ve znění pozdějších předpisů, zákona č. 266/1994 Sb., o dráhách, v platném znění, popř. dalších obecně závazných předpisů. Případně povolená stavba bude vždy jen dočasně charakteru. Po uplynutí doby, popř. dříve, pokud dojde k zániku smluvního vztahu k pozemkům, bude stavba odstraněna prostředky a náklady nájemce, nedohodne-li se písemně nájemce s pronajímatelem jinak. V případě, že nájemce stavbu neodstraní, je tak oprávněn učinit pronajímatel na náklady nájemce. Nájemci v takovém případě nenáleží náhrada za odstraněnou stavbu. Rozhodnutí o povolení k zahájení provozu, popř. kolaudační souhlas dočasné stavby nezakládá právo nájemci na zápis stavby a záznam vlastnického práva k dočasné stavbě do katastru nemovitostí.
6. Pronajímatel neodpovídá za škody na majetku umístěném na předmětu nájmu.
7. Nájemce se zavazuje zajišťovat na předmětu nájmu běžnou údržbu a zdržovat se jakékoliv činnosti omezující či ohrožující bezpečnost železničního provozu a osob. Je povinen z najatých provozních a komunikačních ploch pro pěší i dopravní prostředky odstraňovat nečistoty, sníh, led a zabezpečovat schůdnost a sjízdnost obvyklým způsobem, pokud se s pronajímatelem písemně nedohodne jinak.
8. Na předmětu nájmu může nájemce provozovat jen činnost, která neohrožuje životní prostředí, tj. zejména povrchové a podzemní vody, ovzduší, prašnost, hlučnost atd., a je v souladu s platnými právními předpisy v oblasti životního prostředí, odpadů, bezpečnosti, požární ochrany, hygienických předpisů atd. Nájemce se zavazuje, že po dobu trvání nájemního vztahu přebírá na předmětu nájmu a v jeho okolí odpovědnost za porušení výše uvedených obecně platných předpisů a že uhradí sankce uložené z důvodu porušení uvedených norem (v souvislosti s realizací stavby dle čl. II. odst. 1 této smlouvy) a odstraní na vlastní náklady veškeré úniky, havárie látek ohrožujících jakost a zdravotní nezávadnost povrchových nebo podzemních vod a jiné vzniklé škody. Nájemce se zavazuje, že na pozemcích nebudou ukládány odpady určené dle katalogu odpadů jako nebezpečné.

9. Nájemce nesmí na předmětu nájmu provádět údržbu vozidel, jejich mytí, výměnu olejů, autobaterií, doplňování chladicích, ostříkovacích, brzdových a jiných provozních kapalin, regeneraci náhradních dílů, parkování nepojízdných vozidel. V případě úniku ropných derivátů do podloží provede nájemce na vlastní náklady okamžitou dekontaminaci.
10. Nájemce se zavazuje, že bude na vlastní náklady zajišťovat a plnit úkoly požární ochrany v souladu s platnými předpisy o požární ochraně. V případě vyvíjení činnosti se zvýšeným nebo vysokým požárním nebezpečím nájemce na své náklady nechá vypracovat osobou oprávněnou předepsanou dokumentaci požární ochrany, bude plnit podmínky požární bezpečnosti v ní stanovené a dokumentaci udržovat v souladu se skutečným stavem.
11. Nájemce je povinen zajistit na svůj náklad na předmětu nájmu a v bezprostředním okolí pořádek a čistotu a udržovat je v takovém stavu, aby nezačal příčinu k zakládání nepovolených skládek. V případě zjištění uložení odpadů na předmětu nájmu nebo v jeho bezprostředním okolí, bude nekompromisně požadováno jejich odstranění nájemcem na jeho náklady. Nájemce se zavazuje na svoje náklady třídit, skladovat a zneškodňovat odpady v souladu s platným zákonem o odpadech a jeho prováděcími předpisy. Na pozemcích ve vlastnictví pronajímatele nebudou spalovány žádné odpady.
12. Nájemce je povinen umožnit vstup oprávněným pracovníkům pronajímatele za účelem kontrol stavu předmětu nájmu, zařízení, které je součástí předmětu nájmu, plnění výše uvedených povinností a dbát jejich pokynů. Oprávněný pracovník je povinen se prokázat služebním průkazem.
13. Nájemce je povinen předmět nájmu označit čitelně a viditelně názvem a činností nájemce.
14. Nájemce je povinen provozovat svoji činnost a užívat předmět nájmu způsobem neohrožujícím bezpečnost provozu železniční dopravy; svou činností neomezovat a neohrožovat bezpečnost pronajímatele ani jiných osob.
15. V případě poškození pronajatých ploch či příjezdových cest mechanizací či automobily nájemce nebo zhotovitele stavby, se nájemce zavazuje uvést pozemky na vlastní náklady do původního stavu.
16. V případě změny podstatných skutečností u obou smluvních stran, které mají význam nejen z hlediska trvání nájemního vztahu, ale i z hlediska uplatňování jednotlivých práv a povinností z této smlouvy, jsou obě smluvní strany povinny písemně oznámit takovou změnu druhé smluvní straně, a to prokazatelným způsobem a bez zbytečného odkladu. Za takovou změnu se považuje např. změna obchodní firmy či jména, změna sídla či místa podnikání, změna adresy pro doručování písemností, změna bankovního spojení aj.
17. Nájemce je povinen zajistit prokazatelné proškolení zhotovitele stavby, jeho zaměstnanců, dodavatelů a dalších osob, kteří se budou podílet na činnosti spojené se stavbou na předmětné ploše tak, aby technika a uložený materiál nezasahoval do průjezdného profilu přilehlé koleje, tzv. volného schůdného prostoru u koleje stanoveného pro bezpečný pohyb pracovníků při provozu. Nejmenší šířka volného schůdného prostoru je 3,0 m od osy koleje. Kraj zpevněné plochy je od osy krajní koleje vzdálen 1,70 m, tzn. že vozidla se mohou pohybovat maximálně do vzdálenosti 1,30 m od okraje zpevněné plochy.
18. Nájemce se zavazuje dodržet ustanovení uvedená ve Stanovisku Českých drah, a.s. k projektu pro vydání společného povolení č.j. 4069/20-RSMBRNO ze dne 26.11.2020.
19. Oblast BOZP koordinuje pronajímatel. Součástí nájemní smlouvy jsou rizika BOZP ČD, a.s., která jsou přílohou č. 3 nájemní smlouvy. V případě naplnění ustanovení § 102 zákona č. 262/2006 Sb., zákoníku práce v platném znění si předají smluvní strany rizika BOZP vzájemně.

V.

Smluvní pokuta

1. V případě porušení jakékoli z povinností stanovených v článku III. a článku IV. této smlouvy je pronajímatel oprávněn účtovat nájemci smluvní pokutu ve výši 1.500,00 Kč za jednotlivý případ, pokud po předchozím písemném upozornění neodstraní nájemce závadný stav v termínu, který určil pronajímatel s přihlédnutím k obvyklé době potřebné ke zjednání nápravy.
2. V případě porušení zákazu stanoveného v článku IV. odst. 2) a v článku IV. odst. 5) této smlouvy je pronajímatel oprávněn účtovat nájemci smluvní pokutu ve výši dvojnásobku sjednaného tříměsíčního nájmu dle článku III., odst.1 této smlouvy.
3. V případě, že nájemce užívá více než činí předmět nájmu popsany v článku I. této smlouvy, je pronajímatel oprávněn účtovat nájemci smluvní pokutu ve výši 5.000,00 Kč.
4. Smluvní pokuta za nevyklizení a řádné nepředání předmětu nájmu je upravena v článku VI. odst.5) této smlouvy.
5. Nárok pronajímatele na náhradu škody není zaplacením smluvní pokuty dotčen. Smluvní pokutu lze uložit i opakovaně, pokud druhá smluvní strana po písemném upozornění neodstraní závadný

stav v určeném termínu.

6. V případě, že pronajímateli budou uloženy sankce a pokuty za jednání nájemce a osob nacházejících se s jeho vědomím v předmětu nájmu, je nájemce povinen tyto sankce a pokuty pronajímateli na písemnou výzvu zaplatit.

VI.

Doba nájmu

1. Tato smlouva se uzavírá na dobu **u r č i t o u**, a to s účinností ode dne protokolárního předání předmětu nájmu nájemci do užívání a skončí dnem protokolárního předání předmětu nájmu (bez vad) zpět pronajímateli, maximálně však do tří měsíců ode dne protokolárního předání předmětu nájmu nájemci.
Předpokládaný termín zahájení užívání pozemků: 6/2022.
V případě, že nedojde k předání předmětu nájmu nájemci do dne 30.9.2022, stává se tato smlouva automaticky neplatnou od počátku.
Nájemce se zavazuje, že nejpozději 5 dní před zahájením užívání dotčených pozemků požádá pronajímatele o předání předmětu nájmu.
2. Pronajímatel může tuto smlouvu vypovědět v případě prodlení s placením nájemného o více než jeden měsíc, v případě, kdy je předmět nájmu užíván v rozporu s účelem nájmu dle článku II. této smlouvy, kdy nájemce provádí jakékoliv stavební úpravy či opravy předmětu nájmu bez písemného souhlasu pronajímatele nebo přenechá předmět nájmu nebo jeho část do užívání třetí osobě bez písemného souhlasu pronajímatele. Výpovědní doba v tomto případě činí čtrnáct dní a začíná plynout následujícím dnem po dni doručení výpovědi.
3. Pronajímatel může vypovědět tuto smlouvu bez výpovědní doby při vzniku škody, hrozby vzniku značné škody, pokud nájemce neplní řádně a včas jakékoli své povinnosti stanovené v článku III., odst.1 a v článku IV. a pokud nedojde k dohodě s nájemcem dle článku IV. odst. 4 této smlouvy. Výpovědi smlouvy bez výpovědní doby je smlouva ukončena dnem doručení písemné výpovědi smlouvy druhé smluvní straně.
4. Nájemce je povinen nejpozději poslední den nájemního vztahu vyklizený předmět nájmu v původním stavu předat pronajímateli. Předání předmětu nájmu bude provedeno písemným protokolem podepsaným oběma smluvními stranami, k čemuž se pronajímatel zavazuje poskytnout nájemci potřebnou součinnost.
5. Při nedodržení této doby je pronajímatel oprávněn účtovat za každý den prodlení s vyklizením a řádným předáním předmětu nájmu smluvní pokutu ve výši 1,5/365 platného ročního nájmu sjednaného dle článku III. této smlouvy.

VII.

Ostatní ujednání

1. Jakékoliv vzdání se práva, prominutí dluhu nebo uznání závazku je platné pouze za předpokladu, že bude učiněno dohodou smluvních stran uzavřenou v listinné podobě a podepsanou oprávněnými zástupci obou smluvních stran.
2. Jakékoliv písemnosti předvídané v této smlouvě, musí být učiněny, není-li ve smlouvě výslovně stanoven opak, písemně v listinné podobě a musí být s vyloučením ust. § 566 zákona č. 89/2012 Sb., občanského zákoníku, ve znění pozdějších předpisů, řádně podepsané oprávněnými osobami. Jakékoliv jiné písemnosti, včetně e-mailové korespondence, jsou bez právního významu, není-li ve smlouvě výslovně stanoveno jinak.
3. Nájemce nemá právo na náhradu škody a pronajímatel není povinen hradit škodu vzniklou nájemci tím, že pronajímatel oprávněně započel svou pohledávku vůči pohledávce nájemce, tj. smluvní strany vylučují ust. § 1990 zákona č. 89/2012 Sb., občanský zákoník, ve znění pozdějších předpisů.
4. Nájemce není oprávněn převést svá práva a povinnosti ze smlouvy nebo její části na třetí osobu bez předchozího výslovného souhlasu pronajímatele; Pronajímatel si tímto vyhrazuje právo takový souhlas neudělit, a to i bez udání důvodu. Za účelem zvážení, zda takový souhlas s převodem pronajímatel udělí či nikoli, je nájemce povinen mu opatřit a dodat veškeré informace a dokumenty, o které pronajímatel požádá.
5. Pronajímatel bere na vědomí, že na Statutární město Brno jako územní samosprávný celek se vztahuje zákon č. 340/2015 Sb., o zvláštních podmínkách účinnosti některých smluv, uveřejňování těchto smluv a o registru smluv, ve znění pozdějších předpisů, a přestože se jedná o smlouvu, kdy výše hodnoty jejího předmětu je 50 000,- Kč bez daně z přidané hodnoty nebo nižší, uveřejní statutární město Brno smlouvu v registru smluv zákonným způsobem.
6. Smluvní strany zároveň prohlašují, že skutečnosti uvedené v této smlouvě nejsou předmětem obchodního tajemství.

VIII.

Závěrečná ustanovení

1. Veškeré spory z této smlouvy budou řešeny jednáním. V případě jakéhokoli sporu z této smlouvy nebo v její souvislosti s ní, kdy se smluvní strany nebudou moci dohodnout na změně, doplnění či zrušení této smlouvy, rozhodne příslušný soud.
2. Smluvní strany se dohodly, že veškerá jednání a veškeré písemnosti budou vedeny v jazyce českém a veškeré případné spory se budou řešit podle českého právního řádu v jazyce českém u místně příslušného soudu.
3. Smluvní strany prohlašují, že se seznámily s obsahem této smlouvy a prohlašují, že byla uzavřena na základě vzájemné svobodné vůle obou smluvních stran.
4. Veškeré změny nebo doplnění této smlouvy musí být učiněno formou písemného dodatku podepsaného oprávněnými zástupci obou smluvních stran, jinak je taková změna nebo doplnění smlouvy neplatné, přičemž pro vyloučení pochybností smluvní strany konstatují, že písemná forma není zachována při právním jednání učiněném elektronickými nebo technickými prostředky ve smyslu ust. § 562 zákona č. 89/2012 Sb., občanského zákoníku, ve znění pozdějších předpisů, za písemnou formu se považuje pouze forma listinná. Podepsané přílohy a dodatky, vzestupně číslované, se dnem jejich uzavření stávají součástí této smlouvy.
5. Smluvní strany se dohodly na tom, že písemnosti touto smlouvou předpokládané (např. výpověď, apod.) budou druhé smluvní straně zasílány výhradně doporučeným dopisem, a to na adresu uvedenou v záhlaví této smlouvy nebo na písemně oznámenou případnou změnu adresy, doručenou druhé straně. Nebude-li na této adrese zásilka úspěšně doručena či převzata oprávněnou osobou smluvní strany, nebude-li tato zásilka vyzvednuta a držitel poštovní licence doporučenou zásilku vrátí zpět, za úspěšné doručení se všemi právními následky bude považován třetí den od prokazatelného odeslání zásilky druhou stranou.
6. Tato smlouva obsahuje bez příloh šest stran textu a je vyhotovena ve 4 vyhotoveních, z nichž nájemce obdrží 2 a pronajímatel také 2 vyhotovení. Vyhotovení mají platnost originálu.
7. Je-li nebo stane-li se kdykoli jakékoli ustanovení této smlouvy či jejího dodatku v jakémkoli ohledu nezákonným, neplatným či nevynutitelným podle kteréhokoli právního řádu, podle kterého může být jeho zákonnost, platnost či vynutitelnost posuzována, zákonnost, platnost a vynutitelnost ostatních ustanovení, stejně jako zákonnost, platnost a vynutitelnost tohoto ustanovení podle jiného právního řádu nebude jakkoli dotčena či omezena.
8. Statutární město Brno je při nakládání s veřejnými prostředky povinno dodržovat ustanovení zákona č. 106/1999 Sb., o svobodném přístupu k informacím, ve znění pozdějších předpisů (zejména § 9 odstavec 2 tohoto zákona).
9. Přílohy a současně nedílné součásti smlouvy jsou:
Příloha č. 1 splátkový kalendář - neobsazeno - bude zaslán nájemci od účinnosti nájemní smlouvy
Příloha č. 2 situační plánek
Příloha č. 3 rizika BOZP ČD

Doložka

Tato smlouva byla schválena Radou města Brna na schůzi č. R8/211 dne 30. března 2022.

V Brně dne 02. 05. 2022

V Brně dne 8. 4. 2022

Za nájemce:

Statutární město Brno



Ing. Bc. Pavel Pospíšek
vedoucí Odboru dopravy MMB

Za pronajímatele:

České dráhy, a.s.



ředitel Regionální správy majetku Brno

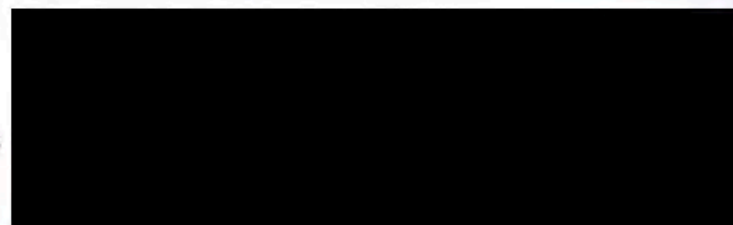

Plánek č. 2

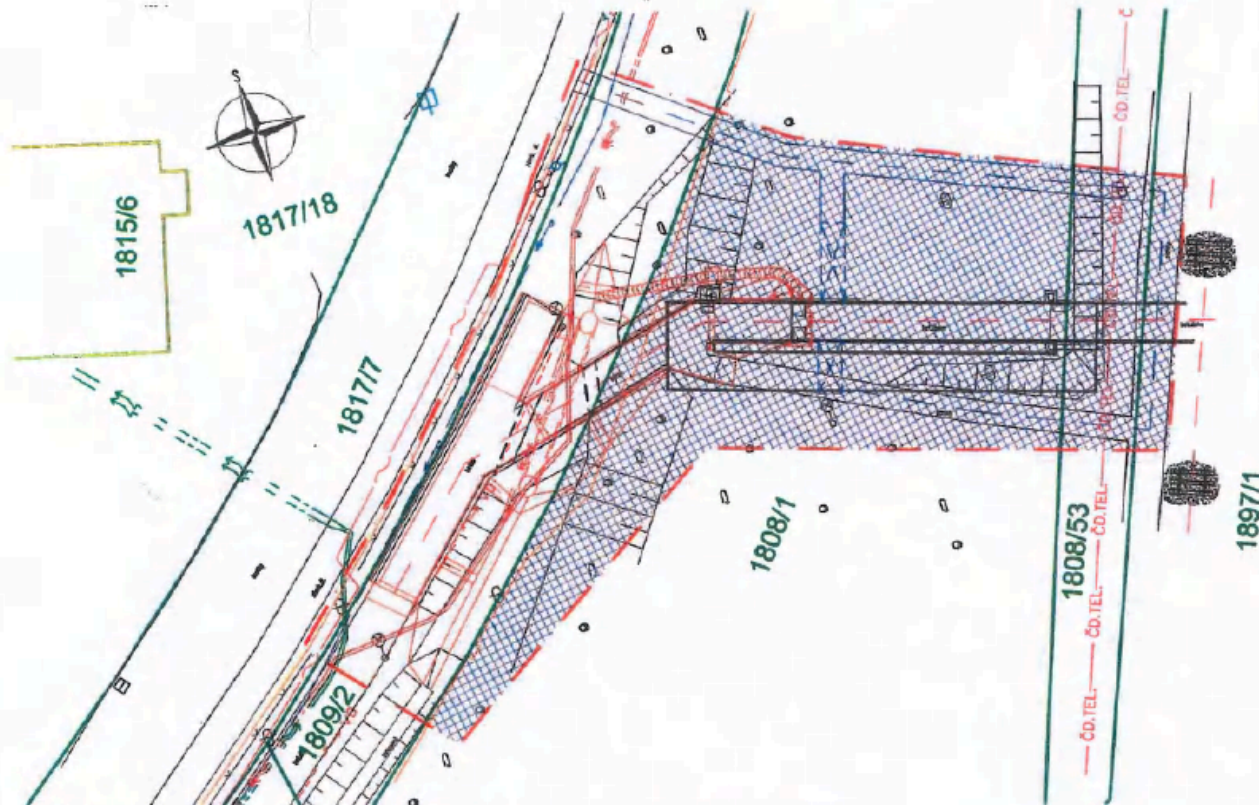

SITUACE:

- Stávající stav
- Nový stav
- Hranice parcel
- Hranice budov
- Obvod stavby

VLASTNÍCI ZÁBORŮ:

- Záběr České dráhy

Par.č. dle ICH	Výměra dle ICH (m ²)	číslo LV	Vlastník	Druh pozemku, typ budovy	Způsob využití	Plocha dočasného zřízení (m ²)	Plocha trvalého zřízení (m ²)
1808/1	2445	2498	České dráhy, a.s., nábřeží Ludvíka Svobody 1222/12, Nové Město, 11000 Praha 1	jiná plocha	ostatní plocha	500	0
1808/53	428	2498	České dráhy, a.s., nábřeží Ludvíka Svobody 1222/12, Nové Město, 11000 Praha 1	jiná plocha	ostatní plocha	80	0
1897/1	458531	2498	České dráhy, a.s., nábřeží Ludvíka Svobody 1222/12, Nové Město, 11000 Praha 1	jiná plocha	ostatní plocha	33	0

DUSP

<p>Akce: Oprava nástupní rampy lávky ev.č. BM-620 přes nádraží Maloměřice</p> <p>Název: _____</p>	<p>Zhotovitel dokumentace:</p> <p>MIDAKTIN</p> <div style="background-color: black; width: 100px; height: 30px; margin-top: 5px;"></div>
---	--

Mapa č. 2

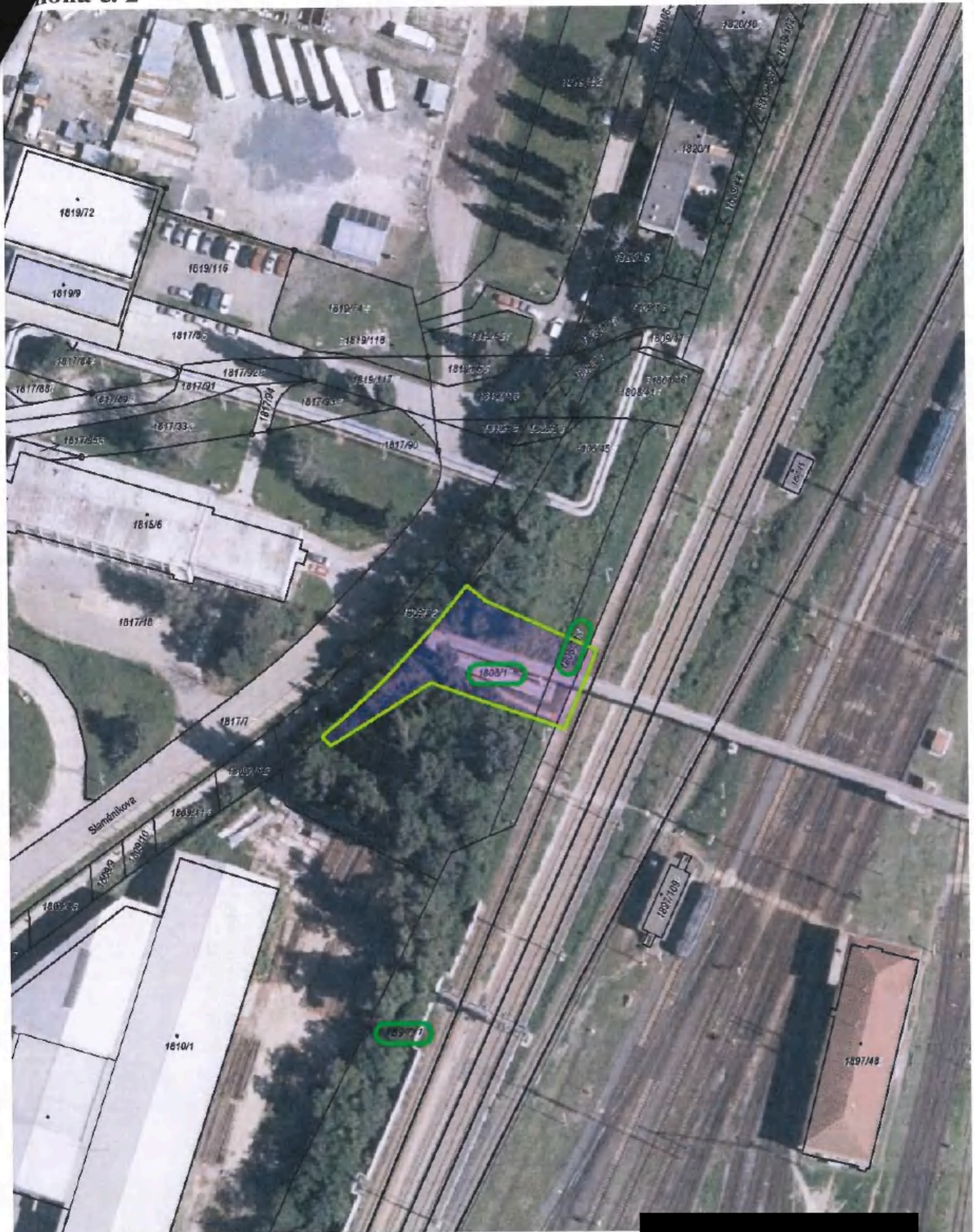

<p>Zákres nájmu N 2021/0417 Výměra nájmu (m²): 682</p>	<p>Měřítko: 1:1000</p>	<p>Typový formát: A4</p>	
<p>Mapový list DKM</p>	<p>k.ú. Maloměřice</p>	<p>Stav ke dni: 26.10.2021</p>	

Vyhledaná rizika

Kód rizika ČD	Zdroj rizika	Popis a charakteristika nebezpečí	Závažnost rizika			Bezpečnostní opatření
			A pravděpo- dobnost onrožení	B možné náledky ohrožení	C přítelnost rizika	
1	administrativní práce, práce v kanceláři apod.	naražení o hrany a rohy nábytku, stolů, skříní, zásuvek a zařízení, v kancelářských a skladovacích místnostech, pád osob ze židlí, nebo nábytku, zranění ruky, prstů, oka, hlavy, propíchnutí, pořezání při práci a kancelářskými pomůckami a materiálem, poruchy nábytku, zakopnutí o nábytek, koberce, líno, kabely, ameknutí, pád, popálení, působení hluku či jiných škodlivin z okolí, ozón, požár, úraz el. proudem, stres, vyplavení místností vodou, únik média z topného systému, plynu, apod.	2	2	4	Dodržovat NV 361/2007 Sb., dbát na správné rozmístění kancelářského nábytku a zařízení (minimální průchody 550-800 mm), udržovat pořádek na pracovišti, důsledně zavírat součásti kancelářského nábytku a pracovních stolů nebo skříněk, zákaz sedání na stoly a vystupovat na židle (zejména na pojízdné), stoly apod., zákaz houpání na židli nebo nábytku, dodržování zásad pro správné zacházení s kancelářskými pomůckami, rovnoměrné ukládání předmětů do skříní a regálů. Zákaz přetěžování polic, regálů a nábytku. Vhodné umístění kancelářských zařízení včetně správného vedení kabelů, úklid, pořádek, oddělení od provozu vhodným způsobem (např. dveřmi, stěnou, apod.).
2	budovy, schodiště, ostatní objekty, výtahy, plochy, podzemní a ostatní prostory; výtahy, výtahové zařízení, výměníky, kotelny, rozvody, inž. sítě	uklouznutí, špatné našlápnutí, došlápnutí, propíchnutí obuvi, zvrtnutí nohy, pád, pád z výšky, do hloubky, pád kabiny výtahu, podvrtnutí, zakopnutí, naražení o překážku, zachycení, vtažení, skřípnutí částí těla, poruchy, nepřijatelné psychologické stavy, požár, popálení; propadnutí konstrukcí, podlahou apod.; nekontrolovatelný pohyb a stav; zřícení budovy, objektu nebo části, propadnutí záklopem, chybějící záklop či zábradlí, vypadnutí ze stavebního otvoru (např. okno, dveře, větrací průduch, atd.), sesunutí aněhu, pád střechy. Nežádoucí stavy kotelny a pod, zařízení, výbuch, požár, opaření, udušení, poranění těla, očí, poruchy, havárie, únik plynu, výbuch, únik topného média, vody, spašků. Chybný stav topidla, nesprávná obsluha topidla, odkládání nežádoucích věcí na topidla.	2	4	8	Zdravotní způsobilost (dle ZP) a vyhl. 101/1995 Sb. pro UTZ, ohlašování závad nadřízenému zaměstnanci, údržba podlahových krytí, komunikační a pracovních prostor v bezzávadném stavu, čištění pochůzných ploch a rohoží, osvětlení a označení schodišť, řádné upevnění madel u schodišť, přidržování se madel při výstupu a sestupu, správné našlapování, dodržování minimální předepsanou šířku komunikací, zajistit, aby zařízení a vnitřní vybavení budovy, včetně výtahů, neomezovalo zaměstnance v běžném pohybu, zajistit volné okraje zvýšených pracovišť, zábradlí a pod. zajištění otvorů, šachet a prohlubní, zvýšená opatrnost při adhezních podmínkách za mokra a námrazy, používání vhodné obuvi (mimo pantofle), základní školení BOZP, zajištění materiálu a předmětů proti pádu, osvětlení dle NV 361/2007 Sb. a ČSN. Řádný technický stav budov, objektů, výtahů a zařízení. Dodržování návodů k obsluze a údržbě; provádění prohlídek, revizí a zkoušek, odstraňování závad. Přesvědčit se před vstupem do výtahu, zda je skutečně kabina ve stanici. Zákaz vyřazování bezpečnostních prvků. Zákaz přetěžování výtahů. V pater-nosteru zákaz obuvi pevně nespojené s nohou (např. pantofle). Znalost dostatečné únosnosti konstrukcí a ploch před vstupem na ně (popř. uložením věcí), v případě neznalosti = zákaz. Řádný stav kotelny (výměníku apod. zařízení), prohlídky, revize, obsluha dle návodu popř. provozního řádu, odvětrání, odborně a zdravotně způsobilá obsluha. Znalost místních podmínek.
3	komunikace, přístupové cesty, nástupiště, rampy, plochy	chůze, chůze přes komunikaci, sražení a zachycení silničním vozidlem, uklouznutí, špatné našlápnutí, došlápnutí, propíchnutí obuvi, zvrtnutí nohy, pád apod., zachycení vozidla, manipulačními nebo motorovými vozíky, mobilní plošinou, nebo jiným zařízením; propadnutí, skryté otvory, vyčnívající předměty, propadnutí, pád do hloubky, vadné schodiště, kluzké plochy, nepatřičné předměty, vadné stavy v komunikaci, či ploše	2	3	6	Zdravotní způsobilost, ohlašování závad bezprostředně nadřízenému zaměstnanci, údržba komunikací a pracovních prostor v bezzávadném stavu, čištění pochůzných ploch a rohoží (bláto, snh, zmrázky apod.. musí být pravidelně odstraňovány), bezpečnostní označení schodišť dle NV 375/2017Sb., používání vhodné obuvi, seznámení s místními podmínkami, zajištění materiálu a předmětů proti pádu, osvětlení a předmětů proti pádu, sledovat pohyb vozidel a jiné techniky popř. i osob, dodržovat pravidla silničního provozu, respektovat dopravní značení a sledovat provoz na komunikaci, přecházet po vyznačených přechodech, není-li přechod pro chodce, přecházet kolmo k vozovce, před vstupem na nástupiště se řádně rozhlédnout, zvýšená pozornost při vstupu na bezpečnostní pás na nástupišti (délš., námraza), používat přístupové cesty a neodstranitelné překážky označit podle ČSN. Dodržovat pokyny VJ.
4	dveře, okna, vrata, okenice, apod.	samovolné zavření oken, křídla dveří (např. průvan), přiražení, naražení, vypadnutí, pořezání o sklo, plast nebo kov, skřípnutí, shození, pád spouštěcích nebo rolovacích dveří či vrat, nedostatečné otevření nebo zajištění, pády zařízení, zaseknutí, kynetická energie	2	2	4	Dodržovat NV 101/2005 Sb., provádět zajištění křídla dveří nebo oken proti samovolnému zavření (háčky, táhla, zábrčky apod.. důsledně odstraňovat prasklé nebo rozbité skleněné výplně, snadná ovladatelnost okna, světlíku, větráčního otvoru z bezpečného místa, náhrada, oprava nevyhovujících nebo poškozených částí, popř. celků. Řádný technický stav, prohlídky, revize. Zajišťování vrat v koncové poloze, opatření proti náporu větru. Označení vrat pro kolejevá bezp. nářezy; návěštní ze strany kolejového napojení.

Priloha č. 3 Východní rizika - nájemní smlouvy pro osoby provozující podnikatelskou činnost

Vyhledaná rizika

Kód rizika ČD	Zdroj rizika	Popis a charakteristika nebezpečí	Zvažovaná rizika			Bezpečnostní opatření
			A převážná dobnost ohrožení	B možné následky ohrožení	C přijetelnost rizika	
5	elektrická zařízení, elektrická spotřebiče	zášasa el. proudem při absenci el. zařízení a el. spotřebičů, požár, popálení, pád, zakopnutí, působení statické elektřiny včetněblesku. Popálení, ožehnutí, úlek, koruze kovových částí, nadměrné opotřebení, nepravděklní revizí, nedodržování standardů v oblasti elektrotechniky	2	2	4	Rádné proškolení díle vyhl. 50/1978 Sb., bezpečnostní tabulky a zedbarany, označování hlavních vypínačů bezpečnostními tabulkami, zajišťování volného přístupu, k hlavním vypínačům a rozvaděčům, dodržování předpisu Op 16, seznámení s návodem k použití, kontroly spotřebičů ve smyslu ČSN 331600 ed 2, opravné zacházení s kabely a přírodními šňůrami (nevytáhnout ze zábuek za přírodní kabel), nepoužívání zjevně poškozených el. spotřebičů, zákaz svépomocných oprav, ochrana proti mechanickému poškození el. přívodů lištami, zákaz demontáže pevných el. zařízení, kontrolní činnost, místní opatření, zákaz používání soukromých domersených elektrispotřebičů. Ochrana proti účinkům statické elektřiny, kde je to nařizeno. Při práci na zařízení stanovení pracovních postupů a zajištění bezpečnosti v daném místě, určení odpovědných osob, kontrolní činnost.
7	úklidové práce ve vnitřních i venkovních prostorach, venkovní prostory	porážení, přechnutí, poleptání a otrava úklidovými prostředky, ohrožení infekčním onemocněním, uklouznutí v důsledku vlastní práce, vliv klimatických podmínek (teplo, chlad, mokro, námraza, náledí, snh, vítr, atd.), voda na pochůzném ploše, pády předmetů, pád do prohlubně, nerovnosti, působení JPS, působení, poříšnění, požití, vdechnutí CHLAS	2	2	4	Odpadkové kose vyrazdřkovat převrácením nebo výměnou seřádku, vyprazdňovat koše rukou, ja zakázáno, obsah popelníku nevypráskávat do papírových obalů, pytlů, krabic apod., používání úklidových prostředků s čisticími nálepkami, seznámení s návody výrobce, bezpečnostní listy, rozlévání velkých balení jen do originálních obalů, zákaz rozlévání do obalů od nápojů, dodržování provozních řádů a hygienických předpisů, používání OOPP dle M 36, vyfřzení podlahy do sucha, nebo umístění bezpečnostního označení, Venkovní prostory uklízet systematicky, zakrývat otvory, materiálu nebo odpad ukládat na určená a zřetná nebo zřetovaná místa.
8	nebezpečné a chemické látky (všeobecně)	podráždění či poškození pokožky, očí, sliznice, dýchacích cest, alergické reakce, popálení, popř. otrava chemickými látkami a smesmi (včetně požití, vdechnutí), vznik požáru, exploze, poškození životního prostředí, kontaminace, poleptání, vznik kluzkých míst, požár, výbuch	2	3	6	Dodržování Z 350/2011 Sb., seznámení s bezpečnostními listy, zabránění přímého kontaktu s látkou, používání vhodných OOPP dle bezpečnostních listů, zajištění dostatečné výměny vzduchu, uchování chemických látek a smesí v pevných, nerozbitných, těsně uzavřených a stabilně uložených obalech, nejdepe v originálních obalech, zákaz rozlévání do nádob tvarem znerušeným a nádobami od nápojů nebo pokrmů, řádné skladování a označení chemické látky, dodržování zásad osobní hygieny, nejlai, nepít, nekouřit, používání ochranných třetnů, dodržování protipožárních zásad včetně vhodných nádob a antistatickým provedením, v případě alergické reakce dšší zákaz práce, včetně poskytnutí první pomoci, výběr okruhu zaměstnanců k nakládání s CHLAS, proškolení zaměstnanců, používat odolné rukavice a náevky, ve stanovených případech zástěry odolné proti rozpouštědům a ropným produktům, ochrana očí popř. celého obličje (brýle, obličejový štít, možnosti omýt oči v případě zasažení, apod.),
11	pohyb v kolejišti	pád při chůzi, zvrtnutí nohy, zakopnutí o zařízení a předmetý, špatné nastápnutí, uklouznutí; pád do šachty, jámy, odvodnění, nž. síti, zachycení předmetů nebo vozidel, sesunutí, smaknutí šikrných ploch, úraz el. proudem, leknutí, nepřiměřená reakce, působení JPS, nedodržení bezpečnostních pokynů provozovatele dráhy	2	2	4	Zdravotní a odborná způsobilost, dodržování bezp. předpisů provozovatele dráhy a doprava, odstátnutí překážek v kolejišti (např. ukolejená), údržba přístupových cest a stezek mezi kolejami, dbát zvýšené opatrnosti, při nepřiznivých klimatických podmínkách, bezpečnostní nářky, používat OOPP nebo aktiční oděv včetně obuvi pro vstup do kolejiště, vždy používat výstředně vesty nebo oděv, odklizení snehu a ledu podle místních ustanovení, Zakrýt šachet a nž. síti, opatrný pohyb v okolí pracovních jam a dodržování bezpečného odstupu, Prohlídka, kontroly, revize zařízení kolejiště. Odstátnutí překážek, označení míst se zřetelním bezpečnostním prostorem, vysloupit z kolejiště včas před kolejojnými vozidly.
12	výměna, výhybka, křžkovačka, výkolejka, přeštalování, čištění (všechné snehu) a mazání	úraz závažím výhybkou nebo přeštalovacím zařízením, úraz létemem výkolejkou, přřazením, přimáčknutím, přřvením končetin mezi pohyblivé jazyky výmby a opomci, zasažení pohyblivým mazem, ohrožení hmyzem (např. vosy), úraz el. proudem, vadý materiál, stažení kolejojným vozidlem	2	2	4	Bezpečnostní nářky, proškolení a obsluha v prostorch výhybek (výkolejek), dodržování předpisů provozovatele dráhy a tražní dopravy, používání bezpečnostních štítů, při mazání a pod. pracích používání křimu mezi jazyk a opomci u ústředně přeštalovaných výmby, používání výstř. vesty nebo oděvu a vhodné obuvi, seznámení s bezpečnostními listy používaných maz. Rádný technický stav zařízení (prohlídka, kontroly, revize), u občasně používaných výkolejek opatrné překápnění, vysloupit z kolejiště včas před kolejojnými vozidly.

Vyhledaná rizika

Kód rizika ČD	Zdroj rizika	Popis a charakteristika nebezpečí	Závažnost rizika			Bezpečnostní opatření
			A pravděpo- dobnost ohrožení	B možné následky ohrožení	C přijatelnost rizika	
14	drážní vozidla, překážky v blízkosti kolejí, posunovaďa	zachycení a zranění projíždějícími drážními vozidly včetně posunovaďa, zachycení nákladem, zajišťovacími prostředky, schození z drážního vozidla, sražení a přejetí drážními vozidly, popálení horkým ložiskem, úrazy při vyklánění z oken, dveří drážních vozidel, nedostatečný volný prostor, neznalost místních poměrů, působení výfukových plynů, chybná obsluha, neznalost pokynů a návodu, působení JPS	3	3	9	Dodržování předpisu SŽDC D1, ČD D2, ČD Op 16, používání výstražné vesty nebo oděvu, vhodná obuv, bezpečnostní náčety (provozovatel dráhy ČD), opakované školení BOZP, používání stanovených přístupových cest, dodržování ustanovení SŽDC ve vztahu k ČD, zaujmout takové postavení při jízdě vozidel, které neohrozí bezpečnost zaměstnanců, nepřecházet koleje a to i v místech přejezdů a přechodů bez rozhlédnutí na obě strany, sledovat upevnění nákladů a upevňovacích prostředků, soustředěnost, zákaz používání MP3 přehrávačů apod., při zjišťování stavu ložiska drážního vozidla nepřikládat přímo na něj holou ruku, znalost místních poměrů. Stanovit a znát technologii práce, návody a pokyny k obsluze zařízení včetně platné způsobilosti. V případě používání OOPP je nutno dbát místních pokynů k BOZP (vesty).
15	stupačky nebo schůdky drážního vozidla	uklouznutí, pád, zranění při vyklánění se ze stupačky, zranění končetin, trupu, hlavy, zachycení a zranění z důvodu řádně neupnutého OOPP, sesmeknutí ruky z madla, uvolnění stupačky nebo madla, rozlomení stupačky, nepřiměřeně velká výška stupačky nad okolním terénem	3	3	9	Dodržování předpisu provozovatele drážní dopravy, před vstupem na stupačku tuto nejprve prohlédnout, zda je bez závad, při jízdě na stupačce dbát své bezpečnosti, stát pevně oběma nohama na stupačce, není-li to možné je jízda zakázána, pevně se držet madla, nepoužívat promaštěné rukavice. Je zakázána jízda na stupačce na straně rampy, je zakázáno stát na nárazníku, šroubovce apod., je zakázáno vyvířovat šroubovku nohou, je zakázána jízda na podélnících vozů, při jízdě nekouřit, netelefonovat, nejíst, nepít, seskakovat a naskakovat na/z stupačky do rychlosti chůze, za nepřítomného počasí je naskakování a seskakování na/z stupačky zakázáno, provádět zevní kontroly stupaček a madel před jízdou, nepodávat si při jízdě na stupačce zářezky nebo jiné pomůcky, průvodní listy a písemné rozkazy, nejezdít na stupačce ve dvojcích, dodržovat používání OOPP výstražná vesta nebo oděv, vhodná obuv a rukavice, upnutý oděv, nevyklánět se při jízdě na stupačce mimo průjezdný průřez a vyhýbání se překážkám. Běžná výška stupačky nad zemí do 50 cm včetně. V kolejišti a při výšce nad 50 cm jen při možnosti dobrého úchopu madel. Nutno přihlídnout k osobním předpokladům pracovníka. Znalost místních poměrů.
16	drážní vozidlo, pohyb v železničním nástupu / výstup, obsluha zařízení uvnitř vozidla, nakládka, vykládka žel. vozů, kabina strojvedoucího, služební oddíl	přiražení dveřmi, zranění průchozími dveřmi, přiražení oknem, zakopnutí o přechodové můstky, úraz elektrickým proudem, zranění při pádu z/do vozidla, zranění při nástupu/výstupu do/z vozidla, zachycení pracovní pomůckou, působení vibrací nebo odstředivých sil, neklidný chod vozidla, poruchy, nadměrné opotřebení, neodborné manipulace, závady, siláčený vzduch, jeho rozvody a spotřebiče, rozbití skla a podobných hmot, ostré hrany, vtažení do stroje, potřísnění ropnými produkty, přejetí vozidlem, popálení, zachycení v stísněném prostoru (např. strojovna), pády, smeknutí, zakopnutí, zachycení části těla, úder do hlavy, působení chemických látek a směsí, koroze, požár, výbuch, úder, zasažení očí, působení JPS	2	2	4	Předepsaná kvalifikace, předepsaná zdravotní způsobilost a oprávnění, dodržování ustanovení předpisů dopravce (D2, Op 16, V 62), používání vhodné obuvi, rukavice, ochranný oděv vč. stejnokroje nebo akčního oděvu, v kolejišti navíc výstražná vesta nebo oděv, provádění opakovaných odborných i BOZP školení, zákaz jízdy v otevřených dveřích vozidla mimo stanovených případů, zákaz otevírat dveře dokud vlak nezastaví, zákaz otevírat a zavírat dveře za jízdy vlaku, zákaz naskakovat/vyskakovat z jezdoucího vlaku, věnování zvýšené pozornosti při manipulaci s dveřmi a okny v os. vozzech, při chůzi po chodbičkách a při přecházení mezi vozy za jízdy, zejména při přeježdění přes výhybky, před přecházením mezi vozidly provádění vizuální kontroly přechodových můstků a zábrán proti pádu, v případě zjištění závady je přecházení zakázáno, zvýšená pozornost při manipulaci (rozhlas, odpadkový koš) v čelním prostoru vozu u průchozích dveří vozu, pořádek v kabině strojvedoucího nebo služebním oddílu, používat přidělenou obuv, dbát zvýšené osobní opatrnosti, provádění prohlídek, kontrol a revizí, odstraňování závad, realizace technických opatření, nevyklánět se z oken či dveří v místech, kde hrozí nebezpečí, vybavení prostředky pro přivolání pomoci, vybavení lékárníčkou, Nakládka a vykládka nákladních žel. vozidel - stanovení postupu, opatrnost, používat nájezdy s dostatečnou šířkou a nosností, OOPP (obuv, rukavice, u snížených prostor přilba). U vozidel pro přepravu silničních vozidel opatření k zajištění bezp. při práci ve výšce do 5 m nad terénem. Řízení drážních vozidel - licence a osvědčení strojvedoucího, znalost konstrukce vozidel, neopravovat zařízení za chodu nebo pod napětím.

Příloha č. 3 Výchozí rizika - nájemní smlouvy pro osoby provozující podnikatelskou činnost

Vyhledaná rizika

Kód rizika ČD	Zdroj rizika	Popis a charakteristika nebezpečí	Závažnost rizika			Bezpečnostní opatření
			A pravděpo- dobnost onerožení	B možné následky ohrožení	C přijatečnost rizika	
19	mimofádná událost v drážní dopravě	srážka drážních vozidel, střetnutí na přejezdu, vykolejení, ujetí drážního vozidla, porucha, neodborná obsluha, zborcení vozidla nebo jeho části, úraz el. proudem, pád osoby nebo předmětu, zavalení, přivření, jiné destrukce. Chybné zastavení, náraz, chybně odhadnutá brzdná vzdálenost, překročení rychlosti, nepozornost, nevhodná technologie jízdy, nebo brždění, závady na vozidlech, nákladu, jeho upevnění, nebo infrastruktury; stres, odvedení pozornosti, neznalost dokumentace vlaku nebo trati, chybné informování, nedostatečný odpočinek, ztráta soustředění, úlek, působení JPS	1	3	3	Dodržování předpisů provozovatele dráhy a drážní dopravy. Školení zaměstnanců z poskytování první pomoci, vybavování pracovišť prostředky k přivolání lékařské pomoci a popř. zdravotnickým materiálem, správná organizace práce, podrobné posouzení a vyšetření případu, jeho zdrojů a příčin, provedení opatření k zamezení opakování případu ze stejných příčin.
19A	nehoda, vážná nehoda (dle Zákona o dráhách)	událost na dráze, nebo při provozování drážní dopravy, jejímž následkem je smrt, újma na zdraví nebo jiná újma. Srážka, nebo vykolejení drážních vozidel	2	5	10	Funkční systém bezpečnosti drážní dopravy dle Nařízení ES, zákona o dráhách a prováděcích předpisů. Součinnost s provozovatelem dráhy.
20	trakční vedení, napájecí vedení a příslušenství včetně měničů a transformátorů	pohyb pod trakčním vedením, zásah el. proudem, úraz el. proudem (vysoké napětí), přeskok, pád vedení, přiblížení se vedení osobou nebo předmětem, neoprávněná manipulace, popálení, zranění cizích osob	1	4	4	Rádné proškolení - min. §3 vyhl. 50/1978 Sb. s upozorněním na rizika trakčního vedení, pro obsluhu popř. údržbu zařízení UTZ-E navíc školení dle vyhl. 100/1995 Sb., bezpečnostní nátěry, tabulky a zábrany, dodržování předpisů provozovatele dráhy, zákaz přiblížovat se k živým částem trakčního vedení pod 1,5 m, nenosit dlouhé vodivé předměty vztýčené proti trakčnímu vedení např. kovové žebříky. Nevystupovat na střechy, kapoty apod. místa pod trolejí, zákaz neoprávněného vstupu do transformátorů, měničů, strojoven, apod. Zákaz dotýkat se drátů i na zem spadlých vyjma oprávněných osob při zajištění osobní bezpečnosti.
23	osoby, zvířata, napadení, působení zevních vlivů, pandemie	úder do obličeje nebo trupu, zranění končetin, bodné nebo řezné rány, pepřový sprej apd., prostředky obrany/útoků a spreje, zbití baseballovou hůl, klackem, tyčí, pokousání, poškrábání, ohrožení, přichnutí hmyzem, uštknutí hadem, infekční nemoci, paraziti, nástrážný výbušný systém, ptáci trus, ohrožení nebo úraz střelnou zbraní, výbuch, požár, ohrožení pyrotechnikou, nebo úlek, exotické nemoci	2	2	4	Dbát zvýšené opatrnosti, při styku s osobami používat asertivního chování. Spolupracovat s PČR, Městskou policií a dalšími útvary, zajišťující bezpečnost na železnici, s lékaři PLS, vyhýbat se kontaktu se zvířaty, nevstupovat do objektů střežených psy bez ověření jejich zajištění. Používání rukavic. Dbát zvýšené hygieny. Důsledně vykazování bezdomovců ze všech prostor ČD a to i neužívaných! Zavádění technických opatření ke snížení zátěže na zaměstnance. Poskytování repelentů v endemických oblastech dle opatření vedoucího OS a řešení problémů ve spolupráci s lékaři PLS. Deratizace, dezinfekce, dezinfekce, opatření proti nežádoucím živočichům, opatření ve vztahu k pandemii (OOP).

Vyhledaná rizika

Kód rizika ČD	Zdroj rizika	Popis a charakteristika nebezpečí	Závažnost rizika			Bezpečnostní opatření
			A pravděpo- dobnost ohrožení	B možné následky ohrožení	C přijatelnost rizika	
24	nepředvídatelné chování osob, stresová zátěž, napadení, nastavení systémů, procesů	pád, přejetí, sražení, úraz elektrickým proudem, způsobení nehody, napadení jinou osobou, spáchání trestného činu, nedbalost, nástražný výbušný systém, stres, úmyslné nedbalé jednání, opomenutí, chyby v jednání nebo obsluze, vliv alkoholu nebo návykových látek, chyby nových zaměstnanců, odvedení pozornosti, působení JPS, chybné manažerské rozhodnutí, nevhodná technologie.	3	2	6	Zdravotní způsobilost a odborná způsobilost, psychologická vyšetření u vyjmenovaných profesí, dodržování řádného odpočinku, protistresová opatření, kontrola výkonu služby bezprostředně nadřízeným, dechové zkoušky, odběry krve ke stanovení obsahu alkoholu a drog. Přehled o pohybu cizích osob v areálu zaměstnavatele. Spolupráce s PČR.
25	obsluha nákladního výtahu, nákladního výtahu s přepravou osob, vyprošťování osob z výtahu, ostatní výtahy	zachycení kabinou, zranění o šachetní stěny, manipulace (přivolání) bez vědomí osoby v kabině, přiblížení se k volné stěně, pád do šachty, jízda/pobyt při otevř. dveřích, vznik schodu mezi úrovní nástupišť a podlahou kabiny, zřízení nástupu/výstupu nebo nakládky/vykládky, přiražení, sevření dveří, chybná funkce zavírání/otevírání dveří, otevření dveří bez přítomnosti kabiny, vsunutí/vtažení končetin či oděvu, požár, evakuace, propadnutí do šachty při zastavení kabiny v horní části otevíracího pásma a otevření dveří, zastavení kabiny mimo otev. pásmo, tma, panika, klaustrofobie, čekání na vnější pomoc, apod. Tísňový stav osob (výpadek el. proudu, zastavení výtahu), zneužití ovládání, poruchové stavy, poškození ovládacích a bezp. prvků, havárie výtahu, poruchy brzd, lan, vedení, překročení pov. rychlosti, pád kabiny, pád protizávaží, přetížení, překážky v šachtě, ohrožení třetích osob, uklouznutí na podlaze kabiny, nebo před ní	2	3	6	Zamezení přístupu do prostoru, v němž se pohybuje kabina, ohrazení prostoru výtahové šachty, zabraňující přístup osob do nebezpečné blízkosti projíždějící kabiny a protizávaží, odborná způsobilost obsluhy výtahu, seznámení obsluhy s návodem výtahu, přesvědčit se pohledem, zda je kabina ve stanici před vstupem do výtahu, zákaz přepravy osob v nákladním výtahu, správné umístění přepravovaného nákladu a musí být umístěn tak, aby obsluha výtahu mohla zaujmout bezpečné místo u panelu ovládání výtahu a měla bezpečný přístup k ovládacímu mechanismu dveří výtahu, správné nastavení podlahového spínače, správná funkce všech bezpečnostních zařízení, dostatečné osvětlení prostorů souvisejících s provozem výtahu, bezpečnostní zajištění dveří, bezpečnostní opatření a zařízení vylučující možnost navození krajní havarijní situace přemostěním dveřního spínače, bezpečnostní zařízení k zabránění otevření dveří pokud je kabina mimo stanici, funkční zabezpečovací zařízení zajišťující šachetní dveře, zajištění a seřízení přesného zastavení s ohledem na prodloužení a prokluz nosných lan, provádění údržby, seřízení, předepsané odborné revize, prohlídky a zkoušky, správná manipulace s výtahem, při manipulaci s dveřmi stát mimo dosah manipulovaného klíče dveří, kontrola výtahu dozorcem výtahu před jeho používáním, včasné opravy, mechanické, elektrické seřízení, zajištění odstranění závad, popř. dodržování omezení, zákaz přetěžování, při zjištění závady odstavit výtah mimo provoz až do jejího odstranění, odpovídající ochranná prahová deska, účinné dorozumívání, pravidelná péče o řádný technický stav výtahu (dodavatelsky), kontrolní činnost, hlášení poruch, příp. vyřazení výtahu z provozu, údržby, zákaz údržby výtahu osaměle osobou, vyloučení, aby osvětlení klesce bylo možno vypnout i za jízdy, funkční vyzkoušení při revizích/zkouškách, nepoužívat tyčová, trubková ani dřátová vodítka, zabezpečit vstup do strojovny výtahu (uzamčení), vstupní dveře do strojovny výtahu osadit tabulkou „Nepovolaným vstup zakázán“, označit jednotlivá podlaží, Zákaz neoprávněné manipulace. Řádné vedení provozní dokumentace.
26	autodoprava - provoz silničních vozidel	dopravní nehody, srážka vozidel (čelní, z boku, zezadu), náraz vozidla na překážku, převrácení vozidla, sjetí vozidla mimo vozovku najetí, přejetí, zachycení, přiražení a sražení osoby vozidlem, různá zranění, úrazy a věcné škody vznikající na provozovaných vozidlech, nehody v areálu firmy: požár, chybné zastavení, smyk, chybně odhadnutá brzdná vzdálenost, překročení rychlosti, porušení dopravních předpisů, závady silničních vozidel, přetížení vozidel, odpouštění pozornosti při řízení	2	3	6	Dodržování pravidel silničního provozu. Z 361/2000 Sb., Z 262/2006 Sb., NV 168/2002 Sb., vypracování a znalost MPBP autodopravy, opakované školení BOZP, používání bezpečnostních pásů při řízení, zákaz používání telefonu bez použití hands-free sady, seznámení s návodem k používání vozidla, řádný techn. stav a údržba vozidla, při opravách řádně zajistit a označit vozidlo, a používat výstražnou vestu před vstupem na pozemní komunikaci, v prostoru řidiče se nesmí ukládat předměty, které by mohly ohrozit řidiče nebo omezit ovladatelnost vozidla, dbát zvýšené pozornosti při couvání, přívěsná vozidla připojovat dle návodu k obsluze.

Vyhledaná rizika

Kód nebo číslo	Zdroj rizika	Popis a charakteristika nebezpečí	Závažnost rizika			Bezpečnostní opatření
			A pravděpo- dobnost ohrožení	B možné náklady ohrožení	C přítelnost rizika	
30	autodoprava - růdní a elektrické vozíky, vozíky přemělových služeb, motorové vozíky, řízení, jízda, přeprava předmětů	přejetí vozíkem, sražení vlakem, pád z nástupiště či vyvýšené plochy, přitlačení, přitlačení pracovníka vozíkem, pád přepravovaného materiálu, převrácení vozíku po ztrátě stability, zranění lidí, zneužití vozíku nepovolanou osobou, přetížení vozíku, poruchy, koróze, chyby obsluhy, zachycení vozíkem nebo překážkou, chyba řidiče, stíes, nevhodná organizace převa, sřetenutí a drážním nebo silničním vozidlem, nebo osobou, smeknutí vozíku, nebo obsluhy, chybné zastavení, náraz, chybné odhadnutí brzdné vzdálenosti, přetřesení rychlosti, unik provozních hmot, nadměrné opotřeben	2	3	6	Odborná a zdravotní způsobilost, předepsaná kvalifikace a oprávnění, seznámení s návodem k používání, zaškolení, poučování o bezpečné práci, dodržování Op 16 a MIPB a norem, používání zadržného systému na vozíku, zákaz souběžné a protisměrné jízdy s vlakem, zvýšená pozornost při jízdě po nástupišti (osajující, překážky), při přecházení a přejíždění přes koleje používat přechodu k tomu určených. Při jízdě vozíku přes úrovňové přechody, nebo přechody je řidič povinný zastavit v bezpečné vzdálenosti a přesvědčit se o volnosti přechodu (přechodu); pokud přejede, nebo přechod mezi nástupišti (kolejiště SŽDC, s.o.) nebude ošetřen (led, snh, atd.), je jízda přes tento přechod zakázána. Na přechodech se řidič chová dle pravidel silničního provozu bez ohledu na to, zda je daný přechod (přechod) komunikací či nikoliv včetně značení. Pro jízdu vozíku používat stanovené komunikace, používat předepsané uprňovací prostředky, při nedostatečných rozhledových poměrech zajistit bezpečné přejíždění přes koleje pomocí dalšího zaměstnance, při dolevení akumulátorů používat ochranu očí, pokud není instalováno certifikované dolevení, dolevení až po ukončení nabíjení, vedení provozního deníku, provádění kontrol a prohlídek, pravidelná údržba, zajištění vozíku před zneužitím nepovolanou osobou. Zákaz jízdy v těsné blízkosti pracovní jámy, ohled na pohybující se osoby a další stroje a zařízení.
31	vysokozdvizný motorový vozík	pád břemene, sesunutí manipulát, jednotek a ohrožení osob v blízkosti strohu, převrácení vozíku po ztrátě stability, zavalení vozíkem nebo nákladem, najeří vozíkem na osobu, přejetí nohou, ohrožení pohybem a pracovní činností vozíku, sřet vozíku s jiným vozidlem nebo zařízením, přitlačení pohybující se vozíkem, resp. viditelní k pevné překážce, pád při sestupování z vozíku, pád při najíždění do vozidla, poškozování zdraví výfukovými zplodinami, závady a poruchy, přetížení, nezájisti nákladu, chyby obsluhy, pád do jámy, z vozidla, rampy apod. sřetenutí a drážním nebo silničním vozidlem, nebo osobou, smeknutí vozíku, chybné zastavení, náraz, chybné odhadnutí brzdné vzdálenosti, přetřesení rychlosti, unik provozních hmot, koróze, nadměrné opotřeben	2	3	6	Dodržovat MIPB, odborná a zdravotní způsobilost řidiče motorového vozíku, používání přičlených OOPP dle činnosti nebo profese, vybavení vozíku záchranným zařízením, zákaz opouštění vozíků je-li břemeno zdviženo, palety ložit rovnoměrně, aby ložený materiál nepřesahoval půdorysné rozměry, ložený materiál nesmí zasahovat do nabíracích otvorů, zakřování materiálu na paletách proti pádu, břemeno a jeho částí uložené na vozíku (resp. vidlicích) je zabezpečeno proti pádu sesutí, zákaz stohovat manipulační jednotky se znečištěnou (zablcenou, se zmrázou apod.) opěrnou plochou a se znečištěnými mlýny sýků, při stohování manipulačních jednotek nad výšku 2 m vysokozdviznými vozíky, při uložení palet ve výšce nad 2 m, vyžadovat, aby zaměstnanec používal ochranné přilby, nezdřívovat se pod zdviženým břemenem, při stohování nastavít správnou rozteč vidlic, stohovat manipulační jednotky na rovný pevný povrch, manipulační jednotky nabírat po jedné, při stohování nesmí vidlice přesahovat kral manipulačních jednotek, stohování manipulačních jednotek stejného druhu, dodržování stohovacích výšky a nosnosti manipulačních jednotek a nepřetřecení přípusť, tlaku, břemena nezasehují do prostoru řidiče a do řízení, sřet uliček ve skladu odpovídá skladovacímu materiálu a CSN 269010, řádný technický stav vozíku a pravidelné údržba, vyloučení osob v drážce vozíku, zajištění prostoru před zahájením couvání, používání nášlapných prvků, přidržování se madel, zákaz seškatkovat z vozíku, dodržování hygienických požadavků a návodu výrobce, používat přechodové můstky dostatečné únosnosti a v řádném technickém stavu, před vjezdem do vozidla kontrola jeho zajištění proti pohybu, dostatečné větrání, odsávání a zákaz používání motoru v uzavřeném prostoru, zajištění jednoznačné a srozumitelné předání signálů mezi obsluhou VZV a osob zúčastněných na manipulaci s břemenem; nákladku, vykládku vozídel a manipulaci s břemeny provádět na stanovených místech. Znalost místních poměrů, zákaz těsné jízdy okolo pracovní jámy.

Vyhledaná rizika

Kód rizika ČD	Zdroj rizika	Popis a charakteristika nebezpečí	Závažnost rizika			Bezpečnostní opatření
			A pravděpo- dobnost ohrožení	B možné následky ohrožení	C přijatelnost rizika	
35	dráždní vozidla motorová, elektrická, páni; tažená vozidla, řídicí vozy - opravy a údržba	poranění nohou při sestupování nebo manipulacích, pád, poranění horních končetin, hlavy, trupu. pád pracovníka z vozidla, ve vozidle; přiražení ruky dveřmi, pultem, součástmi, nářadím, přiražení prstu oknem, pád/rozbití okna, skřípnutí prstů, zachycení vlasů, oděvu, končetin; opaření párou, chladícím médlem, vodou, olejem, spaliny, horkými povrchy, spaleny o horké výfuky, pouzdra ložisek, komutátory; skrytá vada materiálu, poranění hlavy při kontrole i práci; zvýšený hluk; přiražení, naražení, odlétnutí dílu při montážích a demontážích. opravách, popálení, vyštíknutí maziva při nahřívání, píchnutí, odření, zhmoždění, špatné osvětlení, chybné jednání člověka, poruchy, skryté vady, propadnutí, krádeže; zavalení při opravách, zasažení očí. Tržné rány, ostré hrany, smeknutí, vyklouznutí předmětů, působení CHLaS, úraz el. proudem, působení JPS	3	4	12	Pro výstup a sestup do kabiny používat stanoveného postupu, přidržovat se madel oběma rukama a sledovat místo došlapu, neupevňovat na stupadla žádné předměty; v zimě stupadla očišťovat od ledu, používat OOPP (zejména pro řízení vozidel akční obuv, pro údržbu a opravy pracovní obuv), před sestupováním si prokvetit nohy procvičením. Přidržovat se pouze madel, dveře zavírat klikou. Opatrnost při práci. Zvýšená pozornost, nezkoušet teplotu holou rukou, používat OOPP - ochrana očí, sluchu, hlavy, pracovní oděv; vhodný účes, zakrytí vlasů, zákaz volných konců oděvu, nepoužívat řetízky. Řádné upevnění unašečů maticemi se zajištěním (např. pryžovou podložkou), nestát proti stahovaným dílům, dostatečně volný pracovní prostor. Vyloučení jiných a nepovolaných osob. Na povolování šroubů používat vhodné nářadí (přednostně "gola" sadu), možno použít pneumatický, elektrický utahovák. Stanovit a dodržovat technologické a pracovní postupy. Vycházet vždy z návodu a pokynů výrobce jednotlivých vozidel nebo jejich částí. Pro opravy a údržbu používat vhodné rukavice, kolekt. zajištění proti pádu, proškolení. Vhodná a bezpečná organizace práce na vozidle a v pracovní jámě. Prevence pádů, školení zaměstnanců, zacvičení. Udržování zařízení v řádném stavu, pravidelné čištění, vymývání, úklid, nestát proti stahovaným dílům, dostatečný pracovní prostor. Vyloučení nepovolaných osob. Znalost místních poměrů. Kontrola beznapětového stavu před začátkem práce a používání štítků "Nezapínat na zařízení se pracuje".
36	stlačený nebo zkapalněný plyn, lahve (např. CO2, NO2, atd.), tlakový vzduch. Hydraulická a parní zařízení, rozvody, spotřebiče. stroje	přimáčknutí, rozdrčení, přiražení, naražení, namožení; nesprávné manipulace, pád, převrácení, náraz, kolze, netěsnost, nečistoty, přiražení, přimáčknutí, zavalení, švihnutí natlakovanou hadicí, nadýchání, udušení, popálení, opaření, potřísnění, nekontrolované úniky (včetně úniku chladicího média klimatizace), neviditelné úniky, roztržení kotle, či jiného zařízení, nebo rozvodu, nadměrný hluk, roztržení potrubí, hadice nebo nádoby, defekty, havárie, nezaúčinkování pojistného zařízení, chybné ukazující manometr, zamrznutí, působení kondenzátu, výbuch, skryté vady, nevhodné technologie, neznalost zařízení	2	4	8	Zákaz oprav pneumatických, hydraulických a parních zařízení, nebo brzdového zařízení bez vypuštění tlaku, dodržení organizačních a technologických postupů. Nutné kontroly jistících prvků. Odkalování kondenzátů, odvodušnění hydraulických systémů. Odkalování parních kotlů. Zatuhlé kohouty nebo spojky povolovat opatrně oběma rukama, nikoliv třem; Dodržování návodu k obsluze, stanovených postupů, bezpečnostních listů, kontrola těsností, udržování čistoty, při práci na zařízení pracovat bez tlaku. Proškolení zaměstnanců. Odstavit zařízení vykazující poruchový stav; nepoužívat poškozená zařízení+ správná montáž ve smyslu proudění plynu. Odkalovat nebo odvzdušňovat bezpečným způsobem, odstraňovat netěsnosti, používat OOPP (zejm. unikající tlakový vzduch, pára nemusí být viditelné pouhým okem), odstraňovat úkapy, nečistoty a mastnotu. Nepoužívat kompresory, které vykazují poruchový stav; nepoužívat poškozená zařízení nebo rozvody. Při ofukování tlak, vzduchem použít snížený tlak a ochranu mln. očí, dýchacích cest a popř. sluchu.

Vyhledaná rizika

Kód rizika ČD	Zdroj rizika	Popis a charakteristika nebezpečí	Závažnost rizika			Bezpečnostní opatření
			A pravděpo- dobnost ohrožení	B možné následky ohrožení	C přijatelnost rizika	
37	exhalace, aerosoly, pitná nebo užitková voda z rozvodu, tlaková voda, zásobníky s vodou, nemraznoucí směsí. Týká se i nátěrových apod. prací	výfukové plyny, úniky z technologických zařízení (včetně úniku chladicího média klimatizace), políhnutí, popálení, udušení, švih; políhnutí barvou, rozpouštědly, nadýchání se nebezp. výparů, apod. Políhnutí, prasknutí hadice, vodní tlak, požítí, zasažení očí, kontaminace pitné vody, zakopnutí, pád, požár, výbuch, otrava, sražení, smeknutí	2	3	6	Správný technologický postup, dodržování provozních řádů, větrání v halách, výměna vzduchu dle NV 361/2007Sb. Zákaz startování v halách, nejsou-li k tomu uzpůsobené. Sifonování barev pouze v prostorách k tomu určených dle zpracovaného pracovního postupu nebo MPBP, provádění nátěrů s vyloučením vzniku nebezpečného hromadění výparů, používání vhodných technologií a OOPP. Dodržování návodu k obsluze. Zákaz jíst, pít a kouřit při práci. Opatření dle požární dokumentace. Seznámení s bezpečnostními listy CHLaS.
40	točny, přesuvny, vrátky, posunovaďa, pracovní jámy v koleřích	zhmoždění končetin v prostoru obsluhy, pád do prohlubně nebo jámy, zranění lanem vrátku; zhmoždění při ručním přestavování; přimáčknutí závěrným hákem, namotání točivými částmi, jiné zachycení, poruchy a vadné stavy. Přetření nebo poškození lana, kladek, navěječe, přejetí, přimáčknutí, rozdrčení, nebo sražení posunovaným vozidlem nebo posunovaďem. Pád osob nebo předmětů do prac. jámy, uklouznutí, nadýchání spalin, požár, přejetí, sražení, poranění o drážní vozidlo; požár, popálení, výbuch svařované části z pracovní jámy	2	2	4	Dodržování TPP, pracovat při splnění odborné kvalifikace, hlavně v zimním období, zákaz vstupu do jámy točny, přesuvny bez zabezpečení. Obezřetnost při chůzi kolem točny, přesuvny, vrátků, značení výstražnou barvou, dodržování Op16. Řádný stav vrátku (posunovaďa), znalost a dodržování návodu, posun organizovat ve smyslu SŽDC D1. Pečlivé sledování místa pro pochůzku ruční obsluhy, zákaz pobytu v místě závěrného háku v době činnosti točny. Dodržování zákazu vstupu do vyznačeného pásma okolo pracovní jámy; zákaz práce bez možnosti bezpečného opuštění jámy, trvale nepoužívané jámy zakrýt (vyhodnocovat používání jam). zvýšená pozornost při práci a pohybu v jámě a okolí, u výfuků spal. motoru vozidel do výše nárazníků používat odvozu spalin pohyblivým nástavcem; při zkoušení naf. vzduš. topení zákaz pobytu dalších osob v jámě; dva samostat. vstupy (u jam postavených do roku 1959 povolen 1 vstup), používání OOPP (hlava, oči), zamezení požáru nebo výbuchu. Svařování v jámě pouze na písemný "přikaz". Zákaz překračovat a přeskakovat jámu. Zabránění tvoření kaluži kapalin, včasné čištění a úklid podlah; dodržování zákazu vypouštění provozní kapaliny přímo na podlahu pracovní jámy. Pro přecházení jam používat vhodné a bezpečné můstky (se zábradlím). Podmínky pro práci v jámách a jejich údržbu stanovit opatřením. Zákaz vstupu do ochranného prostoru jámy mimo vykonávání určené činnosti za zvýšené opatření.
43	elektrická předtápěcí zařízení, připojení vozidel na externí zdroj energie	úraz elektrickým proudem, mechanická poranění, zakopnutí, vytržení, odvedení pozornosti od ostatních rizik, přejetí kabelu, smeknutí se po kabelu, zakopnutí o kabel, chybná obsluha, poškození, nebo chybný stav kabelu	2	4	8	Proškolení dle vyhl. 100/95 Sb., pro EPZ zpracovat MPBP, používání OOPP, dodržování TPP, Op 16, odborná kvalifikace, školení, dodržovat stanovené postupy a MPBP; nespojovat a nerozpojovat pod napětím! Před zapojením pohledem zkontrolovat izolaci kabelu a neporušenost zásuvky a zástrčky. Zákaz práce pod napětím. Kabel rozvinout tak, aby nehrozilo nebezpečí zakopnutí, nestoupat na kabely. Informace o připojení vozidel ostatním pracovníkům. Kontrola beznapětového stavu před začátkem oprav nebo údržby a používání štitků nezapínat na zařízení se pracuje. Zákaz předtápění ze dvou míst současně.

Vyhledaná rizika

Kód rizika ČD	Zdroj rizika	Popis a charakteristika nebezpečí	Závažnost rizika			Bezpečnostní opatření
			A pravděpo- dobnost ohrožení	B možné následky ohrožení	C přijatelnost rizika	
44	lávky, zvržené plošiny, schodiště, ostatní jámy, doplňování písku do vozidel a jeho příprava	pád osoby z výšky, do hloubky, nesprávné našlapnutí na hranu, propadnutí osoby roštem, přechodem, skryté vady, pád předmětu, uklouznutí, pád z vozidla. Expozice prachu, smeknutí, zakopnutí, poranění transp. zařízením, poranění pískem, nesprávná manipulace, zalétnutí prachu do očí. Zřízení schodiště, jámy, plošiny. Ztráta stability, převážení, nevhodné umístění, Ztráta tlaku v hydraulickém systému. Přetížení, nevhodné ustavení, nežizené pohyby, kolize s jiným zařízením nebo opravním prostředkem, přejetí plošinou	1	3	3	Ohrazení volných okrajů lávek a pevných žebříků, udržování bezpečného stavu svislých kovových žebříků, přidržování se madel, příp. přiklí, při výstupu a sestupu, protiskluzová obuv, správné našlapování, zvýšená opatrnost za mokra, námrazy, očištění obuvi před výstupem. Řádný stav jam, lávek, plošin a ostatních zařízení, úklid, nepřeskakovat a nepřekračovat jámy. Zákaz práce bez možnosti opustit jámu kdykoliv během práce. Obsluha písku, zařízení a lávek dle návodu, nebo pokynů: zákaz úmyslného víření písku, snížit prášení na minimum, OOPP pro ochranu dýchacích cest, popř. očí. Zdravotní a odborná způsobilost, zákaz rozkývávat lávky, zákaz přetěžování lávek, zajištění osob proti pádu. Pravidelné prohlídky zařízení i konstrukcí. Odstraňování závad. Lávky pro práci na střeších vozidel - zákaz výstupu na lávku pokud není v látce vozidlo a není tam vnitřní zábradlí, doporučeno používat v lávkách pás jako vymezovací prostředek pro práce v blízkosti čela vozidla, pokud není čelní látka nebo zábrana. Dodržovat návody, pokyny, MPBP. Pojízdné plošiny řádně zajistit proti převržení včetně zajištění dostatečně únosného podloží.
46	práce s/na UTZ, kolejová vozidla, jeřáby, zdvihadla, hříže, vrátky, tlaková, plynová, elektrická zařízení	ohrožení zaměstnanců chybnou činností, neznalostí, poruchy, skryté vady. Zasažení el. proudem, sražení, namotání, vtažení, rozdrčení, přimáčknutí, pád pracovníka, zařízení či břemene, ztráta stability, výbuch, udušení, nadýchání se plynů nebo aerosolů, smeknutí, pády do prohlubně, poranění lanem, přetržení lana, neodborná obsluha, nehody, nevhodná nebo neexistující organizace práce, působení JPS. Výbuch, požár.	2	5	10	Zákaz práce s/na UTZ bez odborné a zdravotní způsobilosti, pravidelná kontrolní činnost, zabezpečení UTZ např. zamčením. Znalost funkce a obsluhy zařízení. Pravidelné prohlídky, revize a zkoušky, opakované školení pracovníků, znalost konstrukce jednotlivých zařízení a celků, znalost váhy břemen a jejich těžiště, dodržování SBP, zákaz neoprávněné obsluhy.
47	hříže - vyvazování hnacích a hnacích vozidel	pád do jámy, zachycení osob při zvedání, přiražení, přimáčknutí, rozdrčení, pád žel. vozidla nebo jeho částí - mimořádná událost, pád předmětu do oka, uklouznutí, smeknutí, zakopnutí. Zhroucení hříže, jámy nebo jejich částí, skrytá vada materiálu. Nevhodné přípravky a podložky - pád, rozdrčení, sesmeknutí	2	3	6	Dodržování zákazu vstupu do vyznačeného, pásma okolo jámy, řádné a dobře viditelné označení, osazení zábradlím, dodržování bezpečnostních předpisů, návod k obsluze MPBP, obezřetnost při práci, práce dle pokynů obsluhy hříže, oprávnění k obsluze UTZ, udržování pořádku a řádného stavu zařízení i staveb, provádění prohlídek a kontrol. Používat vhodné a dostatečně únosné přípravky a podložky.
48	soupravy stojanových zvedáků s pohonem	vadně uložená břemena, ujetí vozidla, vadné pracovní místo, pád zvedaného vozidla přiražení, přimáčknutí, zavalení, poruchy, skryté vady, nestabilita zvedáku, převržení, přimáčknutí, chybná obsluha, chybné umístění zvedáku, podložek, apod. Chybné propojení, přetížení, chybné odstavení zvedáku(ů) - překážka v provozu	2	3	6	Používání předepsaných pracovních pomůcek a určených OOPP, dodržování stanovených TPP a návodu od výrobce, zákaz práce po dobu zdvihání a spouštění vozidla s výjimkou montáže celků, oprávnění k obsluze UTZ. Platné revize, prohlídky, zkoušky. Kontrola všech zvedáků při zvedání, spouštění. Používání ochrany hlavy - přilba. Používat vhodné a dostatečně únosné podložky. Práce na vyzdviženém vozidle dle pracovního postupu. Vstup pod zdvižené břemeno povolen jen za účelem nezbytných úkonů.

Vyhledaná rizika

Kód rizika ČD	Zdroj rizika	Popis a charakteristika nebezpečí	Závažnost rizika			Bezpečnostní opatření
			A pravděpo- děbnost ohrožení	B možné následky ohrožení	C přijatelnost rizika	
49	zdvíhací zařízení ostatní	pád břemene, pád obsluhy nebo údržby, poranění el. proudem, vadné vazací prostředky přiřazení, přímácknutí, zavalení, úraz švihem přetřženého lana, poruchy, chybně vyhodnocené těžiště, převržení, přetížení, neznalost skutečné hmotnosti břemene, nevhodný vazací prostředek, utržení vazacího místa, zhroucení, nevhodné nebo nedostatečně únosné podložky, nevhodné umístění zvedáku (heveru), zasažení tlakem, olejem, selhání pojistného zařízení	2	3	6	Dodržování NV 362/2005 Sb., práce ve výškách, dodržování ČSN pro jeřáby a vazací prostředky, OOPP - oděv, obuv, přílba; oprávnění k obsluze UTZ, obezřetnost při práci; vyloučení nepovolaných osob, dodržování návodu k obsluze, odborná a zdravotní způsobilost. Řádný technický stav zařízení, pravidelné ověřování bezpečného stavu zařízení.
50	jeřáby, vazací prostředky a pomůcky	ohrožení pohybujícím se zařízením nebo jeho částmi (ramenem, vazacími prostředky, břemenem, vozem apod.) zásah elektrickým proudem výložníkem nebo pracovníkem, pád břemene, přetřžení vazacího prostředku nebo lana jeřábu, pád břemene na vazače po odvěšení; poruchy, chybně vyhodnocené těžiště, převržení, přetížení, neznalost skutečné hmotnosti břemene, nevhodný vazací prostředek, utržení vazacího místa, Pád osoby z jeřábu nebo břemene, převržení jeřábu, ztráta stability, Selhání bezpečnostních zařízení, koroze, obrušování jeřábové dráhy, nadměrné opotřebení	2	2	4	Odborná a zdravotní způsobilost jeřábníka a vazače odpovídající platným předpisům, dodržování návodu k obsluze, předpisů, vypracovaný a dodržovaný Systém bezpečné práce, norem (NV 378/2001 Sb., ČSN ISO 12480), nepřetěžování jeřábu, zákaz vyřazování ochranných zařízení, udržování čistoty jeřábové dráhy, OOPP - oděv, obuv, přílba; oprávnění k obsluze UTZ, obezřetnost při práci; vyloučení nepovolaných osob, pořádek v místě práce, znalost hmotnosti břemene a jeho těžiště, řádný stav jeřábu, prohlídky, kontroly, revize, zákaz šikmých tahů nebo trhů. Vhodná a koordinovaná organizace práce. Řádný stav vazacích prostředků a pomůcek, jejich platné a viditelné označení. Zamezení neoprávněných manipulací.
53	nehodový jeřáb, odstranění, nakolejení vozidel, likvidace kolejových vozidel	přejetí vozidly, pád z výšky, poranění různě závažností při nakolejování - odstředění zářezky, pád materiálu na končetinu, úraz el. proudem, pád částí vozidla, rozdrocení částmi nebo celým vozidlem, nekontrolovatelné a nepředvídatelné chování poškozených celků (vymřštění, roztržení, pád, opálení, potřísnění prov. hmotami, atp.), nevhodná organizace práce, působení JPS, ohrožení očí úlomky či prachem, požár, výbuch, popálení, přetřžení vazacích a pod.prostředků.	2	2	4	Při práci na nehodách a v kolejišti používat OOPP vestu výstražnou, vhodnou přílbu ochrannou (např. s integrovanou ochranou očí) a ochranný oděv, včetně vhodné obuvi. Pracovat obezřetně. Pracovat pouze pod vypnutou trolejí. Na místě stanovit nejvhodnější a nejbezpečnější pracovní postup a seznámit s ním všechny dotčené osoby. Dobrá vzájemná komunikace.

Vyhledaná rizika

Kód rizika ČD	Zdroj rizika	Popis a charakteristika nebezpečí	Závažnost rizika			Bezpečnostní opatření
			A pravděpo- dobnost ohrožení	B možné následky ohrožení	C přijetelnost rizika	
54	WC, umývárna a dalších zařízení pro cestující včetně oddílů a nástupních prostor. Vše ve vozidlech i stavbách	potřísnění, pád, přiražení, zranění tlakem, vtažení, nákaza přenosnými nemocemi nebo parazity, tržné rány, skřípnutí, zachycení, kontaminace, pichnutí, smeknutí, pád, zakopnutí, sražení, úraz el. proudem, poranění tlakovým vzduchem, vtažení končetiny nebo oděvu do zařízení, leknutí se, působení JPS, nedostatečné osvětlení	2	2	4	Před přistavením do místa údržby řádně vozidlo vyčistit, popř. dezinfikovat. Před návratem do provozu opět vyčistit. WC očistit tlakovou vodou včetně svodu pod vozidlo. Používat ochranné rukavice, popř. ochranu očí a dýchacích cest - doporučeno používání jednorázových OOPP; před demontáží WC ještě vyčistit a vydezinfikovat, doporučeno preventivní očkování proti hepatitidě. Stanovit správnou technologii, dbát zvýšené opatnosti. Při úklidu mísy (plisáru) nepoužívat konkrétní "čisticí hadr" na jiné plochy. Práce na el. zařízeních pod napětím jen při zajištění bezpečnosti všech zúčastněných osob, na tlak. zařízení pracovat jen ve stavu bez přítaku s výjimkou povolených manipulací (např. odvodnění, kontrola činnosti atd.), udržovat pořádek, znalost konstrukce zařízení, opatnost.
55	manipulace, skladování, stáčení, výdej ropných a pod. produktů	únik ropných apod. produktů, nesprávná instalace stáčecího a výdejního zařízení, chybné chování člověka, požár, potřísnění, vdechnutí, požití, pád do nádrže, na zem, smeknutí, přímáčknutí, výbuch, únik tuků. Destrukce nádrží, nefunkční bezpečnostní zařízení	2	2	4	Dodržovat ustanovení bezpečnostních listů, používat předepsané pomůcky, dodržovat protipožární opatření, používat OOPP chránící tělo s požadovanou odolností vůči používaným látkám, dodržování ČSN 85 0201 Hořlavé kapaliny. Provozovny a sklady, dodržovat technologické postupy, návody k obsluze. Zajištění proti pádu do/z nádrže při odběru vzorků nebo kontrole, nejst. nepřít. nekouřit, zákaz jiskření, znalost místních poměrů. Řádný technický stav, prohlídky, kontroly, revize.
59	kovoobrábění, dílenská pracoviště	hlučnost, vibrace, zachycení nebo vtažení do stroje, zasažení el. proudem, zasažení obsluhy odletujícími třískami, vysmeknutí obrobku a jeho vymrštění, popálení, bodná a řezná poranění; zachycení vlasů, oděvu, OOPP, chybná výměna nástrojů a chybné upínání, přiláčení osoby přemísťovanými obrobky a přípravky, zasažení obsluhy uvolněným upínacím klíčem; poruchy, skryté vady, pád stroje, obrobku, osoby, nedostatečné osvětlení	3	3	9	Správná montáž a ukojení stroje podle návodu nebo pokynu, údržba stroje, dodržování zákazu odstraňovat zábrany a kryty, otvírat přístupy k el. částem, neponechávat zapnuté el. přístroje a zařízení po odchodu z pracoviště a skončení pracovní směny, používání OOPP k ochraně očí a obličeje, vhodný účes, zakrytí vlasů, upnutý oděv, užití OOPP dle návodu, zákaz řezků a přetenů; zastavení stroje - pohybu včetně bez zásahu osoby (např. rukou), správné a spolehlivé upnutí, vyvážené a nenásilné; pro upínání a sejmání těžších přípravků a obrobků používat vhodné přípravky, opakované školení, znalost návodu a technologie práce. Ochrana proti třískám na volné podlaze - např. roštem.
60	dřevobrábění, samostatné stroje a dílenská pracoviště, zásobníky pro sypké hmoty	nepořádek na pracovišti, zakopnutí, pád osoby o materiál, naražení na ostré hrany, únava očí, chybný úkon v důsledku špatné viditelnosti, zachycení vlasů, oděvu, OOPP, nebezpečí požáru, výbuch; zasažení el. proudem; poškození, destrukce pl. kotouče (poranění hlavy, očí, horních končetin); zpětný vrh, vtažení končetin obsluhy do stroje, amputace částí končetin, prašnost, hlučnost; zasypání a udušení obsluhy sypkou hmotou, poruchy, skryté vady, působení prachů, hluk, výbuch, požár, zachycení nástrojem včetně brusného pásu, převržení stroje, protočení obrobku v rukou	2	4	8	Udržování pořádku, volných průchodů, materiál a výrobky ukládat přehledně, neopírat materiál a výrobky o stroje; správné rozmístění stolů a zařízení (min. průchody 550-600 mm); správné ergonomicky ovladatelné stroje a pomůcky; dodržování zákazu odstraňovat zábrany a kryty, otvírat přístupy k el. částem, udržování volného prostoru a přístupu k el. vypínačům, prostoru před el. rozvaděči a ochrana el. rozvaděčů; zákaz vstupu do zásobníku bez povolení; zajištění vstupů a přístupových otvorů proti svévolnému vniknutí; zajištění stálého dozoru nad pracovníkem v zásobníku pověřenou osobou; používání vhodných OOPP - oděv, obuv, ochrana sluchu, pro manipulaci vhodné rukavice, vhodný účes, zakrytí vlasů, upnutý oděv, užití OOPP dle návodu, zákaz řezků a přetenů; účinná protipožární opatření, opakované školení, znalost návodu k obsluze, správná technologie práce. Při práci v zásobníku vhodné prostředky proti pádu umožňující vytažení osoby ze zásobníku, ochrana dýchacích cest, neuvolňovat materiál nohou nebo zasouváním tyče apod. vypouštěním otvorem, opatření k zabránění výbuchu. Řádný technický stav všech strojů a zásobníků, provádění kontrol a revizí, opakované školení. Při práci uvnitř zásobníku zákaz práce osamělého pracovníka.

Příloha č. 3 Výchozí rizika - nájemní smlouvy pro osoby provozující podnikatelskou činnost

Vyhledaná rizika

Kód rizika ČD	Zdroj rizika	Popis a charakteristika nebezpečí	Závažnost rizika			Bezpečnostní opatření
			A pravděpo- dobnost ohrožení	B možné následky ohrožení	C přijatelnost rizika	
62	čistírna odpadních vod, kanalizace, šachty, podzemní kolektory	působení chemikálií (zejm. kyselin a hydroxidů); poruchy; poříšnění, otrava, udušení, pád, smeknutí, zasažení, zachycení, stržení, znečištění, vtažení, nebezpečné plyny, utonutí, ztráta vědomí, zaklesnutí ve stísněném prostoru, zasažení očí, dýchacích cest. Poranění o ostré hrany, ztráta orientace nebo stability, zavalení, otrava	2	3	6	<p>Dodržovat stanovené postupy a návody, dbát zvýšené pozornosti; osobní hygiena - nutná pečlivá očista. Zařízení, nářadí a pracovní pomůcky v pořádku, kontroly, prohlídky a revize zařízení, používat ochranné prvky včetně zábran a OOPP (oděv, obuv, ochrana očí, rukavice odolné používaným látkám) včetně návaznosti na bezpečnostní listy používaných CHLaS, odvětrání šachet kanalizace před vstupem, nutnost zajištění druhým pracovníkem, kontrola všech pochozích prvků, údržba vslupů, hrazení, používání vhodných pracovních pomůcek pro manipulaci s kaly, bezpečné uskladnění odpadů a CHLaS, jejich řádné značení. Pro kolektory, šachty zajistit větrání a dostatečné osvětlení. Řádný technický stav (prohlídky, kontroly), pro složitější místa a dlouhé podzemní prostory zpracovat technologický postup.</p>
63	lešení, lávky a podobné konstrukce pro práce ve výškách	pád pracovníka z výšky - včetně montáže resp. při demontáži jednotlivých prvků lešení (trubek, rámu, podlah apod.); pád pracovníků z nezajištěných volných okrajů pracovních podlah; ztráta rovnováhy, zakopnutí, závratě při práci a pohybu osob; propadnutí a pád osob po zlomení, zborcení konstrukcí následkem jejich vadného stavu; přetížení podlah - jednotlivých prvků podlahy, zborcení, pád konstrukce, chybné zajištění, pády předmětů z výšky, ohrožení prostoru pod a v okolí konstrukce, propadnutí	3	4	12	<p>Montáž a demontáž lešení mohou provádět pouze pracovníci s odpovídající kvalifikací; vytvořit podmínky k zajištění bezpečnosti při montáži lešení (návod, zacvičení), dokumentace dílcových lešení, prohlídka; použít kvalitní materiál pro nosné prvky podlah lešení bez kazů a vad; odborně prohlédnout všechny nosné dřevěné součásti pomocných i trvalých konstrukcí nutno před osazením a zabudováním; spolehlivě zajistit jednotlivé prvky podlah a jiných prozatímních segmentů; zajištění bezpečného přístupu pomocí komunikačních prostředků (pracovních podlah, lávek, plošin, schodů, žebříků apod.); zajištění proti propadnutí; vytvoření podmínek k zajištění bezpečnosti na střeších v rámci dokumentace zejména vypracováním resp. stanovením technologického nebo pracovního postupu; vybavení místa konstrukcí pro práce ve výškách a zvyšování místa práce, bezpečné ukládání materiálu na podlahách mimo okraj; materiál, nářadí a pomůcky ukládat, případně skladovat ve výškách aby byly po celou dobu uloženy zajištěny proti pádu, sklouznutí nebo shoení z nedbalostí, větrem apod. během práce i po jejím ukončení. Zajištění místa pod místem práce ve výšce.</p>
64	práce a pohyb pracovníků ve výškách a nad volnou hloubkou, záchytné zařízení, lanové bezp. systémy	pád pracovníka při výstupu a sestupu na podlahy a na místa práce ve výškách; pád z vratkých konstrukcí a předmětů, které nejsou určeny pro práci ve výšce ani k výstupům na zvýšená pracoviště; propadnutí a pád nebezpečnými otvory (šachtami, mezerami a prostupy v podlahách o šířce nad 25 cm); pád předmětů a materiálu z výšky na pracovníka s ohrožením a zraněním hlavy (nářadí, cihla, úlomek z materiálu přepravovaného jeřábem aj.); pád úmyslně shazovaného materiálu nebo předmětů z výšky, nahodilý pád materiálu z volného okraje podlahy nebo střechy, pohyb a pobyt na střeše, kapotách a pod. vozidel - pád z výšky, sklouznutí, nekontrolovatelný pohyb, poranění pracovníka (pád z výšky) v důsledku chybného použití záchytného systému, podceňování nebezpečí, nepoužívání bezp. zařízení a OOPP, působení JPS	3	4	12	<p>Zajištění bezpečných prostředků pro výstupy na zvýšená místa stavby (žebříky, schodiště, rampy); vyžadovat používání žebříků k výstupu a sestupu i na podlahy kozových lešení; dodržování zákazu seskakování z lešení a slezání po konstrukcích; nebezpečné otvory v podlahách zajišťovat zábradlím nebo dostatečně únosnými poklapy; mezera mezi vnitřním okrajem podlah lešení a přilehlým objektem nesmí být větší než 25 cm; otvory zakrývat současně s postupem prací ve výšce; poklapy zajišťovat svítky; zákaz používání OOPP resp. používání poškozených či nevhodných OOPP nebo OOPP s překročenou dobou expirace. Zvýšená pozornost při pohybu - kontrola místa došlapu zvláště pokud je střecha nebo jiný prostor ve výšce mokrá či pokryta zmrakou (nedošlapovat na zaoblené části vozidel, překračovat zvýšené překážky apod.); nepřekračovat max. úhel odchýlení pracovního lana od svislice v místě uchycení; Používat vhodné, nepoškozené OOPP s nepřekročenou dobou expirace včetně seznámení s návodem k jejich používání; opakované školení pro práci ve výškách. Při práci ve výšce na drážních vozidlech používat zachycovací postroj - zákaz používání polohovacího pásu; správná odborná a zdravotní způsobilost pracovníků včetně znalosti návodů OOPP a bezp. systémů); Připojení pracovníka k záchytnému systému před výstupem na vyvýšené části vozidel. Pro práce nad 5 m stanovit detailní pracovní postup, pro práce nad 10 m tento postup zpracovat písemně, nezapomínat na plán BOZP sestavený koordinátorem BOZP. Před zahájením práce určení dostatečně únosných kotvicích bodů pro použití OOPP.</p>

Vyhledaná rizika

Kód rizika ČD	Zdroj rizika	Popis a charakteristika nebezpečí	Závažnost rizika			Bezpečnostní opatření
			A pravděpo- dobnost ohrožení	B možné následky ohrožení	C přijetelnost rizika	
68	svařování elektrickým obloukem a plamenem; lepení	ohrožování dýchacích cest a plicní choroby svářečů (chronické bronchitidy) působením aerosolů; popálení různých částí těla tzv. žhavým rozstříkem jisker, kapiček roztaveného kovu a strusky, úlomků již ztuhlé strusky; popálení nechráněné části těla přímým dotykem svářeče s ohřátým řezem, řezaným kovovým materiálem; ohrožení popálením jiných osob nacházejících se v blízkosti svařování; popálení, požár, exploze při svařování v prostorách se zvýšeným nebezpečím požáru příp. výbuchu; zášlehl. úraz elektrickým proudem, nebezpečná záření, poruchy, nevhodné nastavení zařízení, převržení zařízení, nebo svařované části. únik média, užití nevhodných OOPP. mastnota ve spojení s O2, pád tlak. nádob, apod., neúmyslné a nepříznivé mikroklimatické podmínky; vzniknutí plamene do acetylenové hadice, popř. redukčního ventilu; roztržení, poškození, zapálení acetylenové hadice; ohřev lahve, exploze v případě, kdy je plášť vystaven namáhání překračujícímu mez pružnosti plechu; poruchy, skryté vady materiálu	1	2	2	Zajištění přirozeného větrání a dostatečné výměny vzduchu; vzduchotechnické opatření - omezení přístupu škodlivin k dýchací zóně použitím místních odsávacích jednotek s umístěním sacích nástavců do vhodných poloh a vzdálenosti od hořícího oblouku nebo plamene; správné provádění svařování; důsledné používání OOPP k ochraně zraku, obličejů i ostatních částí těla; při řezání kyslíkem jsou ohrožení a opatření obdobná jako při svařování resp. pálení plamenem, zvýšené nebezpečí vyplývá z většího víření prachu; používání OOPP (rukavice); správné pracovní postupy; použití krytů, závěsů, zásten z nehořlavého materiálu k ochraně ostatních pracovníků (ochranné závěsy a zástěny k zabránění ohrožení odrazem a rozstříkem strusky; ochrana proti odstříku, utěsnění otvorů; vyloučení přístupu osob do ohroženého prostoru; před zahájením svařování stanovit a vyhodnotit možné požární nebezpečí ve vztahu k druhu svařování, stavu svářečského pracoviště a přilehlých prostorů, použitých zařízení a materiálů případně předem písemně stanovit požární bezpečnostní opatření: odpočinek, přestávky v práci, správná organizace práce; k lahvím připojovat jen svařovací zařízení, která jsou k tomu určena a zkoušena; použití správných svařovacích a řezacích hořáků; vyřadit z provozu hořák, u něhož se projevuje opakování zpětného šlehnutí plamene; vypouštění plynu z lahvi jen přes redukční ventil; vyloučení nadměrného ohřátí lahvi (nad 40 °C, lahve s oxidem uhličitým nad 30 °C); dostatečná délka hadic (min. 5 m), bezpečné umístění lahví od zdroje tepla, Kyslíkové lahve nesmí přijít do styku s olejem, protože by mohlo dojít k explozi. Proto se uzavírací ventily kyslíkových lahví nesmějí mazat.

Příloha č. 3 Výchozí rizika - nájemní smlouvy pro osoby provozující podnikatelskou činnost

Vyhledaná rizika

Kód rizika ČD	Zdroj rizika	Popis a charakteristika nebezpečí	Závažnost rizika			Bezpečnostní opatření
			A pravděpo- dobnost ohrožení	B možné následky ohrožení	C přijatelnost rizika	
71	křovinořez, sekačka, fréza na snih, motorová pila a podobné stroje	poranění způsobené nesprávnou obsluhou; působení vibrační na paže a ruce obsluhy; pád obsluhy, převrácení zařízení; zekopnutí, uklouznutí při práci; pořezání obsluhy rotujícím nástrojem: pořezání, sečné rány na nohou rotujícím nástrojem; pořezání řetězem, odložení stroje v chodu, poranění při výměně řetězu, kotouče, vytažení či výměně struny, poranění oka; zasažení obsluhy strojem sebraným nebo odraženým předmětem: otrava obsluhy výfukovými plyny; požár, vznícení benzínových par- popálení obsluhy; zpětný vrh pilového kotouče křovinořezu; práce vzhledem k pohybu drážních a silničních vozidel; poruchy, potřísnění pracovníka provozními hmotami nebo tekutinou rostlin, zasažení očí prachem, předměty, apod., omrzliny, sražení vozidlem, poškození věcí	2	3	6	Obsluha prokazatelně seznámena s návodem na obsluhu a údržbu stroje, prakticky zaškolená na konkrétní typ stroje; dodržování maximální přípustné celkové nepřetržité doby práce za směnu; dodržování pravidelných bezpečnostních klidových přestávek dle návodu k používání; udržování řádného technického stavu zařízení. Zákaz jízdy sekačky napříč svahem. Po svahu se pohybovat shora dolů a zdola nahoru. Při změně směru pohybu po svahu dodržovat maximální opatrnost. Zákaz práce na příkrých svazích (zákaz práce s frézou a sekačkou pokud sklon svahu překračuje hodnotu stanovenou návodem); zákaz provádět čištění a údržbu za chodu, překlápění a nadzvedávání zařízení za chodu; dodržovat zákaz vsunovat a přibližovat ruce nebo nohy do prostoru k rotujícím částem; funkční ochranné kryty; Při práci se strojem, jeho údržbě i opravách vždy používat ochranné brýle nebo štít; kontrola místa nasazení před začátkem práce a odstranění všech předmětů, které mohou být strojem sebrány a odhozeny; u frézy a sekačky nastavit dostatečnou vzdálenost šneku od podkladu, aby stroj nenabíral cizí předměty, volba vhodného výšlacího nástroje. Nenechávat motor běžet v uzavřených prostorách; výjmkou tvoří vyjždění a zajištění na místo uskladnění. V takovém případě musí být dveře budovy (garáže) otevřené (výfukové plyny jsou jedovaté); nesnímat uzávěr palivové nádrže ani nedoplňovat benzin do nádrže při běžícím motoru, je-li motor horký, v blízkosti otevřeného ohně a v uzavřených prostorách; zákaz kouření při manipulaci s palivem: dbát na to, aby nedošlo k rozliti paliva; nepracovat s čelní částí pilového kotouče; při prořezávání stromů se vyhnout záběrům v pravém horním kvadrantu; k řezání používat ostré nástroje, kácení stromů provádět dodavatelsky; správné nabroušení a rozvedení zubů; při práci na kolejích nebo v blízkosti vždy zajistit bezpečný stav - nulový provoz nebo střežení druhým zaměstnancem, který obsluhu včas varuje před kolejovým vozidlem. Ukládání zařízení vždy mimo průjezdný průřez kolejí. Komunikace s osobou řídící provoz! Znalost místa práce. Opakované školení.
72	budovy, stavby, prostranství, včetně staveniště	uklouznutí, špatné došlápnutí, zachycení o různé překážky, pád na rovině, pád z výšky, ohrožení pádem konstrukce budovy, stavby, propadnutí, eroze, koroze, ztráta pevnosti, neznalost nosnosti, působení třetích osob (např. bezdomovci), zavalení, zasypaní, pád částí staveb nebo konstrukcí, ztráta stability strojů a zařízení, pád předmětů na osoby, úraz el. proudem, propíchnutí, bodné a sečné rány, potřísnění, ohrožení očí, pád nebo porucha kaloriferů či vytápění, vznícení sazí v komíně, skřípnutí, opaření, potřísnění, působení JPS	2	3	6	Platná zdravotní a odborná způsobilost dle ZP; ohlašování závad bezprostředně nadřízenému zaměstnanci (cizí nahlašují určenému zaměstnanci ve smlouvě); řádný technický stav staveb, údržba podlahových krytin, komunikací a pracovních prostor v bezzávadném stavu, zajištění bezpečných přístupových cest; znalost místních podmínek; řádné upevnění madel a stupňů u schodišť, přidržování se madel při výstupu a sestupu po schodištích, správné našlapování, vytažení šikmého našlápnutí, zvýšená opatrnost při snížení adhezních podmínek za mokra, námrazy a vlivem zablácené obuvi apod., používání protismykové obuvi, zajištění materiálu a předmětů proti pádu; řádné vzájemné seznámení s technickým a statickým stavem budovy (stavby); řádně předané staveniště s upozorněním na nedostatky zejména na nedostatečnou únosnost stropů, sítích, lávek apod. Popř. upozornění na neznámou únosnost. Veškeré práce provádět dle platných právních předpisů: dle Zákona 309/2006 Sb. ustanovit koordinátora; náležitá péče pořízení a studiu projektové dokumentace. Řádné předání staveniště, koordinace BOZP. Kontrola beznapětového stavu před začátkem práce a používání štítků nezapínat na zařízení se pracuje. Řádný stav vytápění a komínů.
73	kompresory, strojovny, transformovny, apod.	hluk, úraz el. proudem, působení tlaku tekutiny (kapaliny a plyny), namotání, vtažení do stroje, popálení, nedostatečné osvětlení, pád osoby nebo zařízení, ztráta stability, prašnost, působení CHLaS	3	3	9	Zařízení v řádném technickém stavu. Zákaz oprav tlakových zařízení pod tlakem, dodržování návodu k obsluze a údržbě, dodržování organizačních a technologických postupů. Kontroly jistících prvků. Odkaňování kondenzátů, odvzdušnění hydraulických systémů. Zatuhlé ventily, kohouty nebo spojky povolovat opatrně oběma rukama, nikoliv trhem; seznámení s bezpečnostními listy používaných CHLaS, zajištění těsnosti, ochrana proti hluku a prachu, udržování čistoty a pořádku. Odstavit zařízení vykazující poruchový stav. Kde návod, nebo místní poměry určují- používat OOPP (útlum hluku, ochrana očí, upnutý prac. oděv, vhodné rukavice).

Vyhledaná rizika

Kód rizika ČD	Zdroj rizika	Popis a charakteristika nebezpečí	Závažnost rizika			Bezpečnostní opatření
			A pravděpo- činnost ohrožení	B možné následky ohrožení	C přijatelnost rizika	
74	kotelny, ohřev horké vody, výměníky, vyvíječe páry a rozvody	popálení, opaření, požár, výbuch, otrava, nadýchání zplodin nebo plynů, úraz el. proudem, prach, sálavé teplo, hluk, zasypaní uhlím, nečistotami, prasknutí kotle nebo rozvodů, destrukce kominu nebo kouřovodu, poruchy topných agregátů a těles; vznik kluzkých povrchů, zakouření, zamížení, únik topného média (např. plyn), samovznícení, zavaření, chlad, destrukce ze zamrznutí, vtažení do stroje, únik plynu, chybná obsluha, chybné nastavení, prach. Opaření nebo zasažení proudem páry (včetně zasažení druhé osoby) či obdobným médiem, prasknutí hadice, chybná funkce zařízení, poruchy rozvodů, pistole nebo koncového zařízení. Zamrznutí, přehřátí, zatuhnutí	3	3	9	Zařízení v řádném technickém stavu. Zákaz oprav tlakových zařízení pod tlakem, dodržování návodu k obsluze a údržbě, dodržení organizačních a technologických postupů. Kontroly jistících prvků. Odkalování kondenzátů, odvědušnění hydraulických systémů. Zatuhlé ventily, kohouty nebo spojky povolovat opatrně oběma rukama, nikoliv třem; odborná způsobilost pro obsluhované zařízení. Seznámení s bezpečnostními listy používaných CHLaS, zajištění těsnosti, ochrana proti hluku a prachu, udržování čistoty a pořádku. Odstavit zařízení vykazující poruchový stav. Kde návod, nebo místní poměry určují-používat OOPP (útlum hluku, ochrana očí, upnutý prac. oděv, vhodné rukavice). Připojování nebo odpojování zařízení jen bez tlaku, pravidelné revize, prohlídky a zkoušky. Zvýšená pozornost pohyblivým převodům a koncovým bodům (např. rozmrazovací parní zařízení).

Legenda sborníku rizik

A. Četnost (pravděpodobnost) vzniku a existence rizika

1. nepravděpodobná
2. náhodlá
3. pravděpodobná
4. velmi pravděpodobná
5. trvalá

B. Možné následky ohrožení

1. poranění bez pracovní neschopnosti
2. poranění s pracovní neschopností
3. poranění s hospitalizací
4. závažné poranění nebo trvalé následky
5. poranění s následkem smrti

Uvedené hodnoty musí odpovídat skutečnosti k datu provedené aktualizace sborníku OJVJ.

Kritéria pro vyjádření míry rizika (součin sloupců A a B)

- 1 - 5 bezvýznamné riziko
- 6 - 10 akceptovatelné riziko
- 11 - 15 přijatelné riziko s účinnými opatřeními
- 16 - 20 významné riziko přijatelné jen za určitých podmínek a s účinnými opatřeními
- 21 - 25 nepřijatelné riziko

16-25 významné řízené riziko, forma nápravných a preventivních opatření

Pravděpodobnost, následky a míra rizika jsou čísla uvedená v tomto sborníku odpovídající hodnotám po zapracování jednotlivých opatření, úkonů a problémů. Výchozí hodnoty jsou uvedeny v č.j. 404/2000-DOP. V rámci vývoje soustavně probíhající analýzy rizik jsou uváděna ve všech následných dokumentech zbytková rizika BOZP. Pokud i v této fázi překročí hodnota do množiny významného řízeného rizika, musí být okamžitě přijato opatření. To se následně zapracuje do výsledného dokumentu a hodnocení rizik se provede znovu a příslušné hodnoty se upraví na hodnoty odpovídající skutečnosti. Hodnocení rizik ve smyslu zákona 258/2000 Sb. je řešeno samostatně v rámci tabulek kategorizace prací. Revize analýzy rizik je prováděna minimálně 1x ročně v rámci prověrek BOZP.

Uspořádání:

	barva karty a obsah						
Karty rizik	regionální rizika v územní správní síti	regionální rizika	regionální rizika	rizika autobusových dopravců	regionální rizika	rizika pro JPS	regionální rizika
Přifazení rizik OS, VJ	OS, OS, OS, OS, OS	OS, OS, OS, OS, OS	OS, OS, OS, OS, OS	všichni, vykonávající práci v NAD	ORČOD, ZC, OCÚ, GR, RSM	JPS	regionální rizika

zapracovány v jednotlivých rizicích tohoto sborníku.

V Praze dne: 1.3.2012

Aktualizováno dne: 15.10.2021

[Seznam dokumentace OS ČD - klikněte zde](#)