

SMLOUVA o zřízení věcného břemene č.: BKOM-1030037254/001

Statutární město Brno

sídlo: Dominikánské náměstí 196/1, Brno-město, 602 00 Brno

IČO: 44992785

DIČ: CZ44992785

jež zastupuje: JUDr. Markéta Vaňková, primátorka města Brna

podpisem této smlouvy byl pověřen Zastupitelstvem města Brna Ing. Tomáš Pivec, MBA, vedoucí Odboru investičního Magistrátu města Brna, a to usnesením zasedání ZMB č. Z8/26 konaného dne 20. 04. 2021

korespondenční adresa: Magistrát města Brna, Odbor investiční, Kounicova 67a, 601 67 Brno

Bankovní spojení: Česká spořitelna, a.s.

číslo účtu: 111246222/0800

(dále jen „**Povinný**“)

a

EG.D, a.s.

se sídlem: Lidická 1873/36, Černá Pole, 602 00 Brno

IČO: 280 85 400

DIČ: CZ 280 85 400

zapsána: v obchodním rejstříku vedeném Krajským soudem v Brně, spisová značka B 8477

zastoupená: ■■■■■ ■■■■■ ■■■■■ ■■■■■ ■■■■■ ■■■■■ ■■■■■ ■■■■■

bankovní spojení: Komerční banka a.s., pobočka České Budějovice

číslo účtu: 27-9426120297/0100

(dále jen „**Oprávněná**“)

(Povinný a Oprávněná společně rovněž jako „**Smluvní strany**“)

uzavřely níže uvedeného dne, měsíce a roku tuto:

Smlouvu o zřízení věcného břemene

(dále jen „**Smlouva**“)

k provedení (v souladu s) ustanovení § 25 odst. 4 zákona č. 458/2000 Sb., energetický zákon, v platném znění (dále jen „**energetický zákon**“), a § 1257 a násl. zákona č. 89/2012 Sb., občanský zákoník, v platném znění (dále jen „**občanský zákoník**“)

ČLÁNEK I. - Úvodní ujednání

- 1.1. Oprávněná je provozovatelem distribuční soustavy (dále jen „**PDS**“) na území vymezeném licenci. Distribuční soustava je provozována ve veřejném zájmu. PDS má povinnost zajišťovat spolehlivé provozování, obnovu a rozvoj distribuční soustavy na území vymezeném licenci, přičemž zřízení tohoto věcného břemene je ze strany Oprávněné jedním ze zákonem daných předpokladů pro plnění této povinnosti.
- 1.2. Povinný prohlašuje, že mimo jiné je jediným a výlučným vlastníkem pozemku parc. č. 1169/2 v katastrálním území Komárov, obec Brno, okres Brno-město, a dále pozemků parc. č. 773, 779, 780, 781 v katastrálním území Trnitá, obec Brno, okres Brno-město (to vše dále jen „**Pozemky**“).

- 1.3. Povinný je současně investorem přeložky stavby citované v čl. III této Smlouvy ve smyslu ustanovení § 47 energetického zákona, jež byla realizována v rámci veřejně prospěšné dopravní stavby „Tramvaj Plotní – soubor staveb“, na které se Povinný podílel jako jeden z jejích stavebníků a investorů.
- 1.4. Katastrální úřad pro Jihomoravský kraj, Katastrální pracoviště Brno-město eviduje předmětné Pozemky zapsané v katastru nemovitostí na **LV č. 10001** pro katastrální území Komárov a Trnitá.
- 1.5. Pozemky se nacházejí na území vymezeném licencí, v němž Oprávněná provozuje distribuční soustavu. Oprávněná má povinnost zřídit věcné břemeno umožňující zřídit a provozovat ve smyslu § 25 odst. 3 písm. e) energetického zákona na Pozemcích zařízení distribuční soustavy.

ČLÁNEK II. - Předmět Smlouvy

- 2.1. Předmětem Smlouvy je zřízení a vymezení věcného břemene podle § 25 odst. 4 energetického zákona, a to jako osobní služebnost ve prospěch PDS dle tohoto zákona (dále též jen „**věcné břemeno**“). Obsah věcného břemene je specifikován v článku III. této Smlouvy na částech Pozemků vymezených geometrickým plánem č. 1212-1406/2022 (pozemek parc. č. 1169/2 v k. ú. Komárov) a geometrickým plánem č. 1454-1288/2022 (pozemky parc. č. 773, 779, 780, 781, vše v k. ú. Trnitá) ve prospěch Oprávněné v rozsahu uvedeném v této Smlouvě a vyplývajícím z příslušných ustanovení energetického zákona.

ČLÁNEK III. - Specifikace věcného břemene

- 3.1. Smluvní strany se dohodly, že Povinný, jako vlastník Pozemků, zřizuje k částem Pozemků, v rozsahu vymezeném geometrickými plány uvedenými v čl. 3.4 této Smlouvy, ve prospěch Oprávněné právo věcného břemene podle § 25 odst. 4 energetického zákona, když jeho obsah a rozsah jeho výkonu je blíže uveden v příslušných ustanoveních energetického zákona.
- 3.2. Smluvní strany berou na vědomí, že se změnou vlastníka Pozemků přechází i práva a povinnosti vyplývající z věcného břemene na nabyvatele Pozemků.
- 3.3. Oprávněná je vlastníkem a provozovatelem stavby „Brno, Plotní, přel.kNN, kVN“. Smluvní strany se za účelem umístění distribuční soustavy - **kabel NN, kabel VN** (dále jen „**distribuční soustava**“) na Pozemcích a za účelem jejího provozování dohodly na zřízení věcného břemene, jehož obsahem je právo Oprávněné zřídit, provozovat, opravovat a udržovat distribuční soustavu na Pozemcích. Věcné břemeno zahrnuje též právo Oprávněné provádět na distribuční soustavě úpravy za účelem její obnovy, výměny, modernizace nebo zlepšení její výkonnosti, včetně jejího odstranění.
- 3.4. Rozsah věcného břemene vymezují:
 - Geometrický plán č.: 1212-1406/2022, zhotovený společností ADITIS s.r.o., IČ: 26290821, sídlem Rokytova 2667/20, Židenice, 615 00 Brno, který ověřil [REDAKCE] dne 21. 06. 2022 pod č.: 1592/2022 a za Katastrální úřad pro Jihomoravský kraj, Katastrální pracoviště Brno-město potvrdil [REDAKCE] dne 27. 06. 2022 pod č.: PGP-1162/2022-702 (pro pozemek parc. č. 1169/2 v k. ú. Komárov).
 - Geometrický plán č. 1454-1288/2022, zhotovený společností ADITIS s.r.o., IČ: 26290821, sídlem Rokytova 2667/20, Židenice, 615 00 Brno, který ověřil [REDAKCE] dne 08. 06. 2022 pod č.: 1593/2022 a za Katastrální úřad pro Jihomoravský kraj, Katastrální pracoviště Brno-město potvrdil [REDAKCE] dne 14. 06. 2022 pod č.: PGP-1054/2022-702 (pro pozemky parc. č. 773, 779, 780, 781, vše v k. ú. Trnitá).

Citované geometrické plány jsou přílohou a nedílnou součástí této Smlouvy. Smluvní strany se dohodly, že vyhotovení geometrických plánů je povinen zajistit Oprávněný, a to na své náklady.

- 3.5. Povinný z věcného břemene bere na vědomí, že distribuční soustava je chráněna ochrannými pásmy dle energetického zákona. Ochranné pásmo slouží k zajištění spolehlivého provozu distribuční soustavy a k ochraně života, zdraví a majetku osob.

- 3.6. Povinný z věcného břemene je povinen strpět výkon práva Oprávněné vyplývající z této Smlouvy a energetického zákona a zdržet se veškeré činnosti, co vede k ohrožení součásti distribuční soustavy a omezení výkonu tohoto práva Oprávněné.
- 3.7. Věcné břemeno zřízené touto Smlouvou se sjednává jako časově neomezené a zaniká v případech stanovených zákonem.

ČLÁNEK IV. - Další práva

- 4.1 Oprávněná z věcného břemene má ve vztahu k Pozemkům dále oprávnění ve smyslu ustanovení § 25 odst. 3 písm. f) a g) energetického zákona, především pak právo vstupovat a vjíždět na Pozemky v souvislosti s realizací práv vyplývajících jí z věcného břemene podle čl. 3.3. této Smlouvy.
- 4.2 Oprávněná je povinna při výkonu oprávnění popsaných shora postupovat coby PDS striktně ve smyslu § 25 odst. 8 energetického zákona, tj. co nejvíce šetřit práva Povinného a vstup na Pozemky mu bezprostředně oznámit. Po skončení prací je povinna uvést Pozemky do předchozího stavu, a není-li to možné s ohledem na povahu provedených prací, do stavu odpovídajícího předchozímu účelu nebo užívání Pozemků a bezprostředně oznámit tuto skutečnost Povinnému. Po provedení odstranění nebo okleštění stromů je povinna na svůj náklad provést likvidaci vzniklého klestu a zbytků po těžbě.
- 4.3 Distribuční soustava je liniovou stavbou ve smyslu § 509 občanského zákoníku a nejedná se tak o součást pozemku.

ČLÁNEK V. - Cena a platební podmínky

- 5.1 Věcné břemeno podle této Smlouvy se zřizuje úplatně.
- 5.2 Jednorázová náhrada za zřízení věcného břemene se sjednává ve výši **1 Kč bez DPH** (slovy: jedna koruna česká). K této částce bude připočítána platná sazba DPH.
- 5.3 Jednorázová úplata, která odpovídá hodnotě zřizovaného práva, bude Povinnému uhrazena na základě daňového dokladu – faktury s termínem splatnosti 60 dnů ode dne jejího doručení Oprávněnému, vystavené Povinným do 15 dnů ode dne podání návrhu na vklad věcného břemene dle této Smlouvy do katastru nemovitostí. V souladu s platnou právní úpravou se Povinný zavazuje ve lhůtě vystavení daňového dokladu vynaložit úsilí, které po něm lze rozumně požadovat, k tomu, aby se tento daňový doklad dostal do dispozice Oprávněné. Dnem uskutečnění zdanitelného plnění je den, k němuž nastanou právní účinky vkladu práva dle této Smlouvy do katastru nemovitostí (čl. 6.2 této Smlouvy).

Daňový doklad musí být vystaven na společnost: **EG.D, a.s., se sídlem Lidická 1873/36, Černá Pole, 602 00 Brno, IČO: 280 85 400.**

Povinná poznámka – uvedení čísla Smlouvy na daňovém dokladu:

Úhrada věcného břemene dle smlouvy EG.D číslo BKOM-1030037254/001

Daňový doklad musí být zaslán na adresu: EGD electronic invoice, P.O. Box 13, Praha 225 13.

- 5.4 Smluvní strany se dohodly, že vynaložené náklady odpovídající výši jednorázové náhrady za zřízení věcného břemene, tj. částka ve výši 1 Kč bez DPH (slovy: jedna koruna česká), následně (po provedení úhrady dle čl. 5.3 této Smlouvy) Oprávněná přefakturuje Povinnému na základě daňového dokladu – faktury se splatností 60 dnů ode dne jeho doručení, který bude obsahovat všechny náležitosti dle platného zákona č. 235/2004 Sb., o dani z přidané hodnoty, ve znění pozdějších předpisů, dále označení stavby: „*Tramvaj Plotní – soubor staveb*“ a evidenční číslo smlouvy Povinného, a který Oprávněná zašle na adresu: *Magistrát města Brna, Odbor investiční, Kounicova 67a, 601 67 Brno.*

ČLÁNEK VI. - Vklad věcného břemene do veřejného seznamu

- 6.1 Smluvní strany se dohodly, že návrh na zahájení řízení o povolení vkladu věcného břemene zřizovanému touto Smlouvou k Pozemkům do katastru nemovitostí bude podán příslušnému katastrálnímu úřadu Povinným, který uhradí i případný správní poplatek za návrh na zahájení řízení o povolení vkladu práva do katastru nemovitostí.
- 6.2 Věcné břemeno podle této Smlouvy vzniká v souladu s ustanovením občanského zákoníku vkladem do veřejného seznamu (katastr nemovitostí). Právní účinky vkladu nastávají k okamžiku, kdy návrh na vklad došel příslušnému katastrálnímu úřadu.
- 6.3 Smluvní strany se zavazují, že pokud příslušný katastrální úřad vyzve účastníky k odstranění případných nedostatků návrhu na zahájení řízení o povolení vkladu, případně listiny, na základě které má být právo zapsáno, vyvinou potřebnou součinnost k jejich odstranění ve stanovené lhůtě.
- 6.4 V případě, že příslušný katastrální úřad v řízení o povolení vkladu řízení zastaví či zamítne, Smluvní strany se zavazují poté uzavřít ve lhůtě do 30-ti kalendářních dní ode dne doručení rozhodnutí katastrálního úřadu o zastavení či zamítnutí vkladu smluvním stranám novou Smlouvu s totožným obsahem za stejných cenových podmínek, ve které budou odstraněny všechny nedostatky, které bránily povolení vkladu práva dle této Smlouvy, bude-li to možné. V případě, že bude uzavření nové Smlouvy podléhat předchozímu schválení ze strany kolektivních orgánů Povinného, uvedená 30-ti denní lhůta se prodlužuje o dalších 60 kalendářních dnů.
- 6.5 Povinný je povinen předložit Oprávněné kopii návrhu na zahájení řízení o povolení vkladu věcného břemene do katastru nemovitostí s vyznačením data přijetí (podání) na příslušný katastrální úřad, a to nejpozději do 5 pracovních dnů ode dne podání na příslušném katastrálním úřadě.

ČLÁNEK VII. - Ostatní ujednání

- 7.1 Oprávněná je ve smyslu Nařízení Evropského parlamentu a Rady (EU) 2016/679 ze dne 27. dubna 2016 o ochraně fyzických osob v souvislosti se zpracováním osobních údajů a o volném pohybu těchto údajů a o zrušení směrnice 95/46/ES (obecné nařízení o ochraně osobních údajů), správcem osobních údajů subjektů údajů, přičemž nakládání s těmito údaji je v souladu s výše uvedeným Nařízením. Oprávněná bude zpracovávat osobní údaje Povinného pro účely přípravy, uzavření a plnění této Smlouvy.
- 7.2 Oprávněná bude zpracovávat osobní údaje Povinného ke splnění zákonné povinnosti vyplývající zejména ze zákona č. 458/2000 Sb., energetický zákon a zákona č. 256/2013 Sb., o katastru nemovitostí.
- 7.3 Oprávněná bude zpracovávat osobní údaje Povinného na základě oprávněného zájmu pro účely vnitřní evidence a kontroly, ochrany právních nároků a provozních potřeb. Proti takovému zpracování má Povinná právo podat námitku.
- 7.4 Dle obecného nařízení Evropského parlamentu a Rady (EU) 2016/679, o ochraně fyzických osob v souvislosti se zpracováním osobních údajů a o volném pohybu těchto údajů a o zrušení směrnice 95/46/ES (obecné nařízení o ochraně osobních údajů), a souvisejících právních předpisů, v rámci informační povinnosti o zpracování osobních údajů Povinný informuje, že na stránce www.brno.cz/gdpr/ je zveřejněna informace o nakládání s osobními údaji.

ČLÁNEK VIII. - Závěrečná ujednání

- 8.1 Pro případ, že Smlouva není uzavírána za přítomnosti Smluvních stran, platí, že Smlouva nebude uzavřena, pokud ji Smluvní strany podepíší s jakoukoliv změnou či odchylkou, byť nepodstatnou, nebo dodatkem, ledaže Smluvní strany takovou změnu či odchylku nebo dodatek následně schválí.
- 8.2 Smluvní strany berou na vědomí, že tato Smlouva podléhá uveřejnění dle zákona č. 340/2015 Sb., o zvláštních podmínkách účinnosti některých smluv, uveřejňování těchto smluv a o registru smluv (zákon

o registru smluv), v platném znění. Smluvní strany výslovně souhlasí s tím, aby tato Smlouva, včetně metadat, byla zveřejněna v registru smluv. Smluvní strany se dohodly, že tuto Smlouvu k uveřejnění zašle správci registru smluv Povinný – statutární město Brno. Povinný se zároveň zavazuje zaslat Oprávněné potvrzení o řádném zveřejnění Smlouvy v registru smluv.

- 8.3 Smluvní strany prohlašují, že údaje uvedené v této Smlouvě nejsou předmětem obchodního tajemství ve smyslu ustanovení § 504 občanského zákoníku a že údaje uvedené v této Smlouvě nejsou informacemi požívajícími ochrany důvěrnosti majetkových poměrů.
- 8.4 Tato Smlouva nabývá platnosti dnem podpisu, účinnosti dnem zveřejnění v registru smluv.
- 8.5 Smlouva může být měněna nebo doplňována pouze formou vzestupně číslovaných písemných dodatků podepsaných smluvními stranami.
- 8.6 Smlouva a právní vztahy z ní vyplývající se řídí právním řádem České republiky.
- 8.7 Na právní vztahy vyplývající nebo související s touto Smlouvou a v ní nebo v energetickém zákoně výslovně neupravené se přiměřeně uplatní ustanovení občanského zákoníku.
- 8.8 Smlouva je sepsána v 5 stejnopisech, z nichž obdrží po dvou Povinný, po dvou Oprávněná a jeden stejnopis bude použit pro účely příslušného řízení o vkladu věcného břemene do katastru nemovitostí.
- 8.9 Smluvní strany prohlašují, že si Smlouvu před jejím podpisem přečetly, že byla uzavřena po vzájemné dohodě, podle jejich pravé a svobodné vůle, dobrovolně, určitě, vážně a srozumitelně, nikoliv v tísní, pod nátlakem ani za nápadně nevýhodných podmínek, což stvrzují svými podpisy. Smluvní strany prohlašují, že Smlouva představuje úplnou dohodu o veškerých jejích náležitostech a neexistují náležitosti, které by Smluvní strany neujednaly.
- 8.10 Statutární město Brno je při nakládání s veřejnými prostředky povinno dodržovat ustanovení zákona č. 106/1999 Sb., o svobodném přístupu k informacím, ve znění pozdějších předpisů (zejména § 9 odst. 2 tohoto zákona).

Příloha č. 1: Geometrický plán č. 1212-1406/2022

Příloha č. 2: Geometrický plán č. 1454-1288/2022

Doložka

Tato smlouva byla schválena Radou města Brna na schůzi č. R9/026 dne 05. 04. 2023.

Povinný:

V Brně, dne: 11.5.2023

za statutární město Brno
Ing. Tomáš Pivec, MBA
vedoucí Odboru investičního
Magistrátu města Brna

Oprávněná: 24-04-2023

V Brně, dne:

EG.D, a.s.

VÝKAZ DOSAVADNÍHO A NOVÉHO STAVU ÚDAJŮ KATASTRU NEMOVITOSTÍ															
Dosavadní stav				Nový stav											
Označení pozemku parc. číslem	Výměra parcely		Druh pozemku Způsob využití	Označení pozemku parc. číslem	Výměra parcely		Druh pozemku Způsob využití	Typ stavby Způsob využití	Zpis. určení výměr	Porovnání se stavem evidence právních vztahů					
	ha	m ²			ha	m ²				Díl přechází z pozemku označeného v		Číslo listu vlistnickví	Výměra dílu		Označení dílu
										katastru nemovitostí	dřívější poz. evidencí		ha	m ²	
1130/1										1130/1		10001			
1131/4										1131/4		10001			
1144/1										1144/1		10001			
1145/5										1145/5		10001			
1145/7										1145/7		10001			
1145/8										1145/8		10001			
1148/7										1148/7		10001			
1149/55										1149/55		10001			
1149/56										1149/56		10001			
1149/57										1149/57		10001			
1149/58										1149/58		10001			
1156/5										1156/5		10001			
1169/2										1169/2		10001			
1196/10										1196/10		1115			
1198/11										1198/11		1115			
1266/25										1266/25		10001			

Druh věcného břemene: dle listin

Oprávněný: dle listin

GEOMETRICKÝ PLÁN pro vymezení rozsahu věcného břemene k části pozemku	Geometrický plán ověřil úředně oprávněný zeměměřičský inženýr:	Stejnopis ověřil úředně oprávněný zeměměřičský inženýr:
	Jméno, příjmení: ██████████	Jméno, příjmení: ██████████
	Číslo položky seznamu úředně oprávněných zeměměřičských inženýrů: 2785/2016	Číslo položky seznamu úředně oprávněných zeměměřičských inženýrů: 2785/2016
	Dne: 21. června 2022 Číslo: 1592/2022	Dne: 20.1.2023 Číslo: 233/2023
Náležitosti a přeznání odpovídá právní předpisům.		Tento stejnopis odpovídá geometrickému plánu v elektronické podobě uloženému v dokumentaci katastrálního úřadu.
Vyhotovitel: ADITIS Rokytova 2807/20 615 00 Brno IČO: 26200921 www.aditis.cz	Katastrální úřad souhlasí s ořádkováním parcel.	
Číslo plánu: 1212-1406/2022 Okres: Brno-město Obec: Brno Katastrální území: Komárov Mapový list: Brno 8-0/33, 8-1/11 Douvadem vlastníkům pozemků byla poskytnuta možnost seznámit se v terénu s průběhem navržených nových hranic, které byly označeny předepsným způsobem:	Ověření stejnopisu geometrického plánu v listinné podobě.	
	██████████ KU pro Jihomoravský kraj KP Brno-město PGP-1162/2022-702 2022.06.27 11:15:29 +02'00'	

1

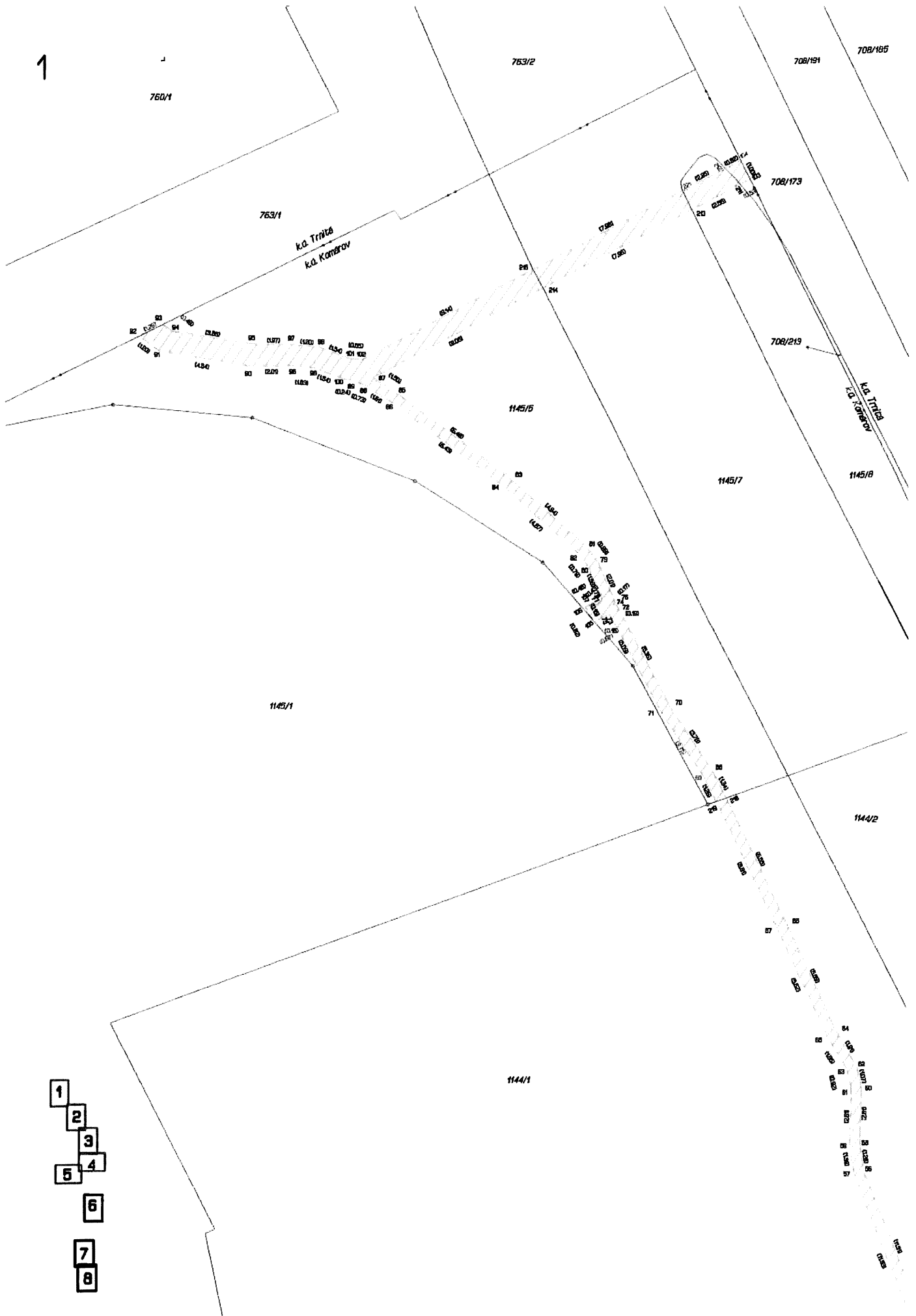

- 1
- 2
- 3
- 4
- 5
- 6
- 7
- 8

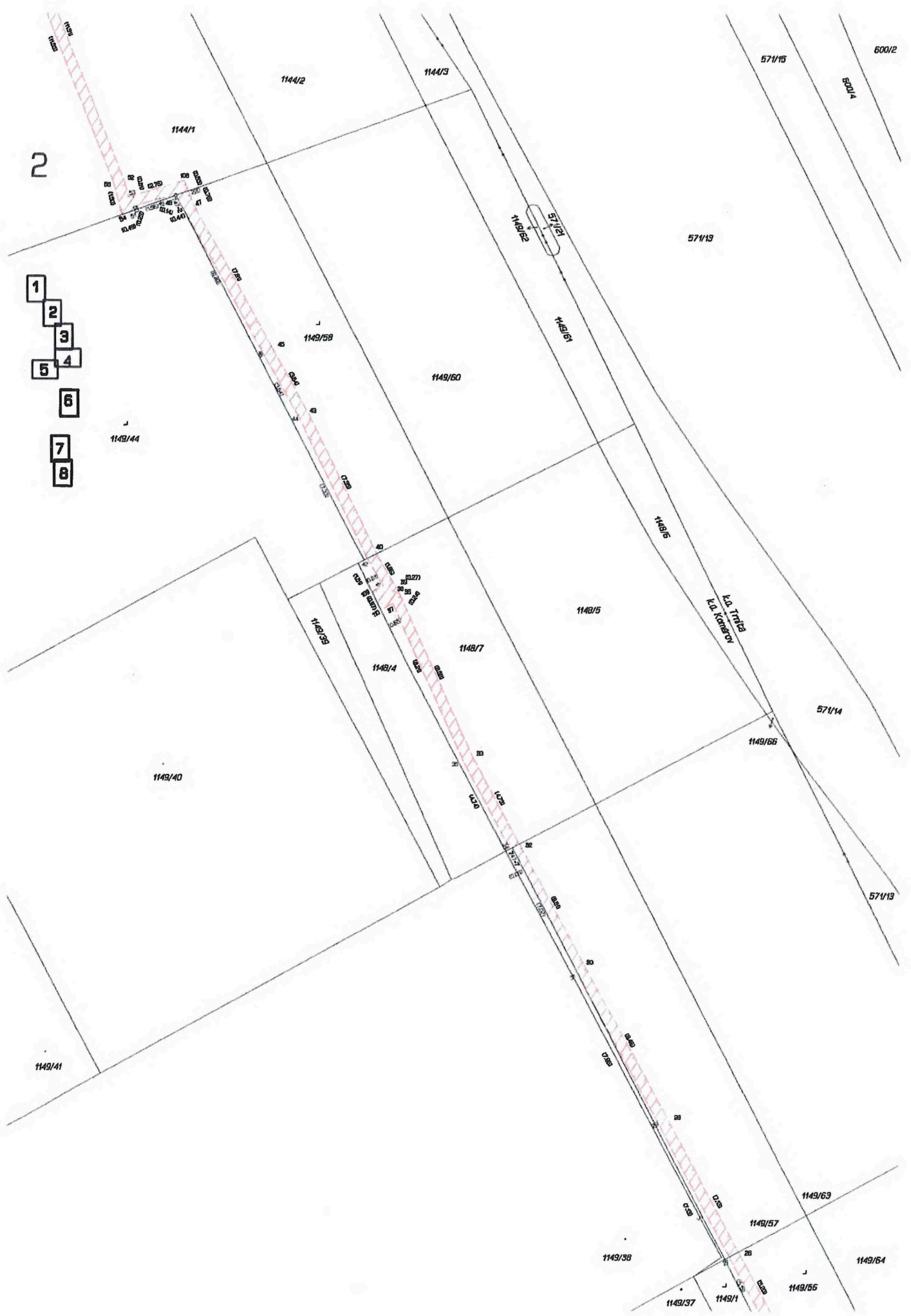

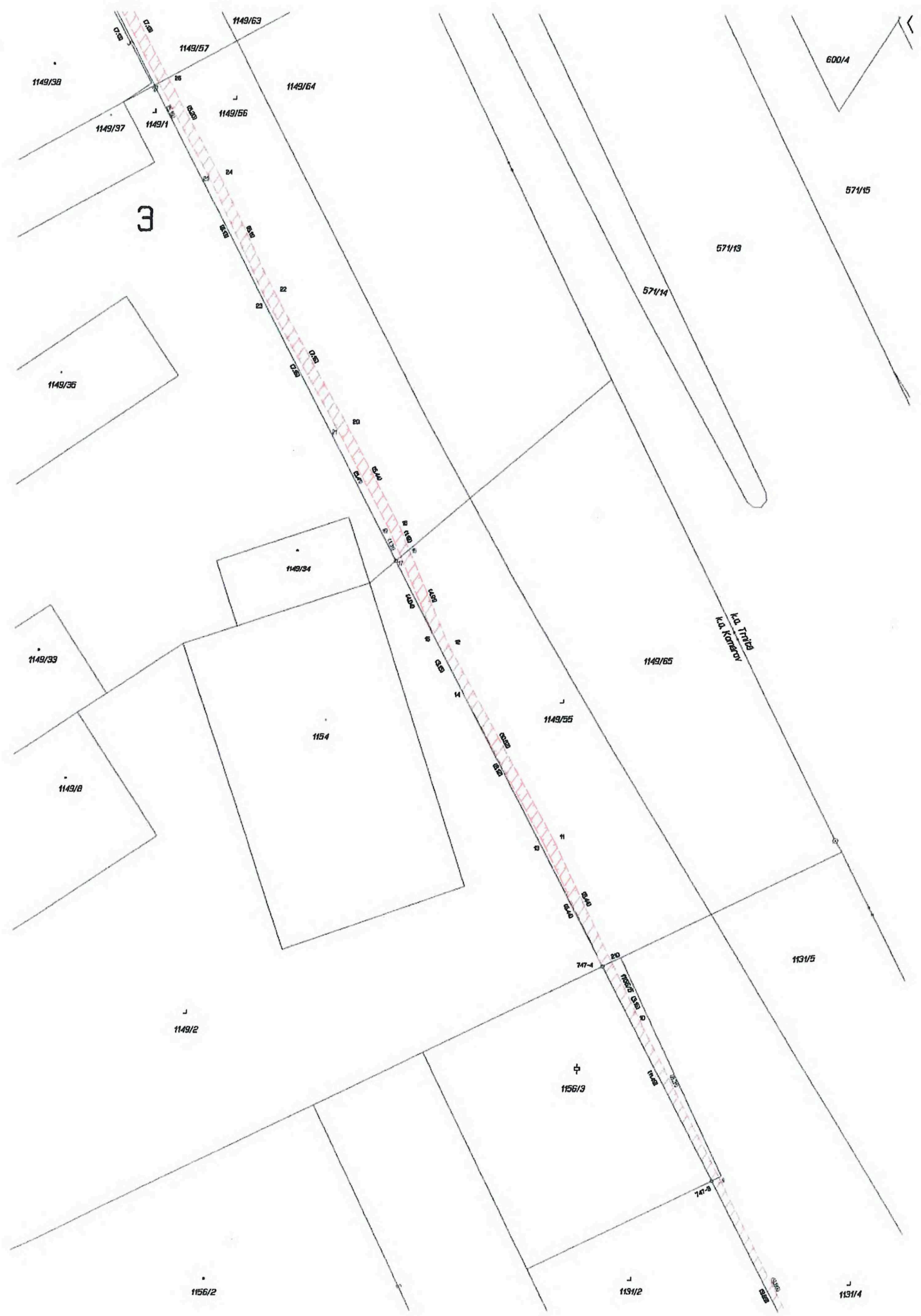

3

600/4

571/15

571/13

571/14

K. J. Trnka
K. J. Konecny

1149/65

1149/55

1154

1131/5

1149/2

1156/3

1156/2

1131/2

1131/4

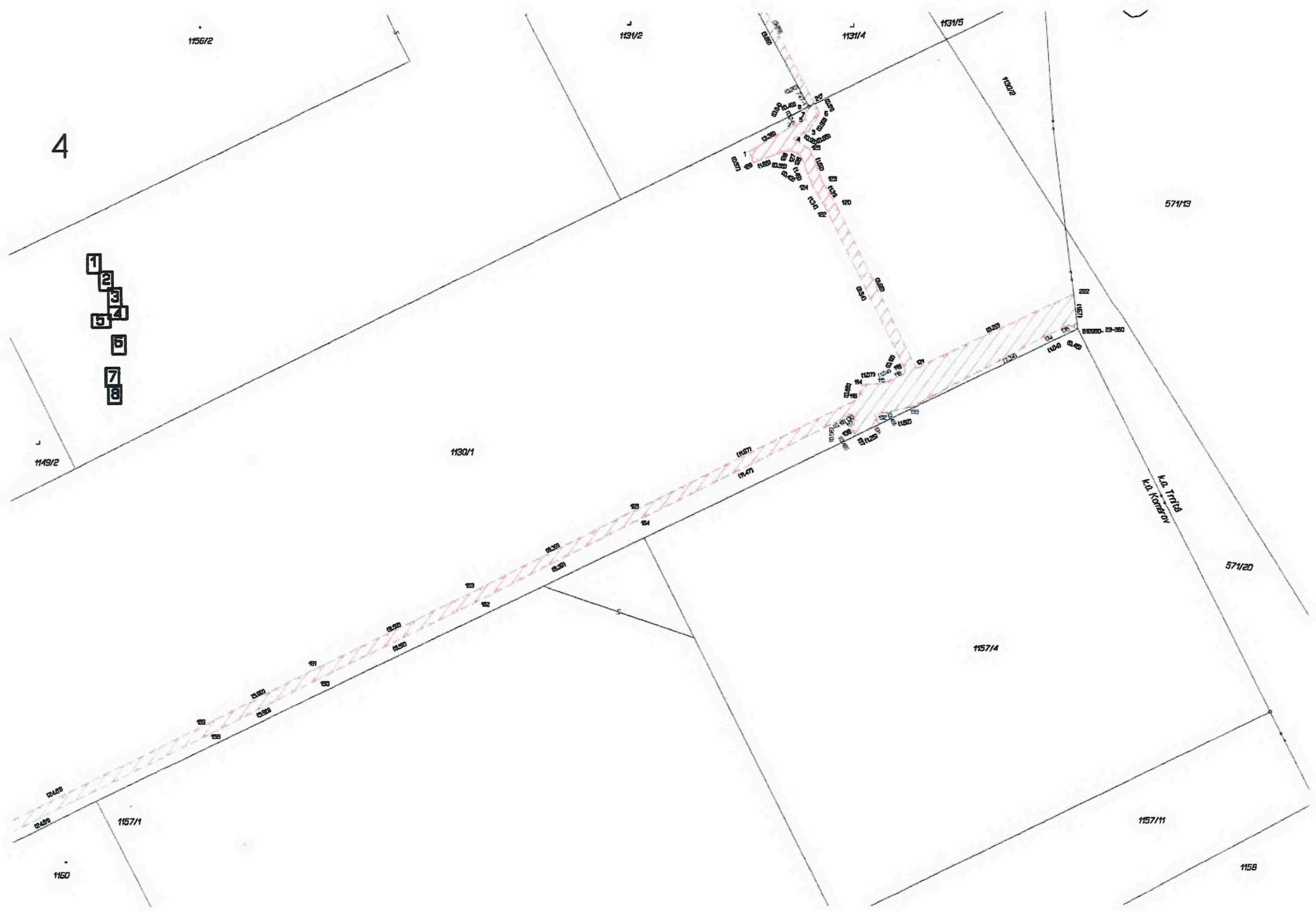

4

- 1
- 2
- 3
- 4
- 5
- 6
- 7
- 8

1156/2

1131/2

1131/4

1131/5

1130/2

571/13

1149/2

1130/1

Lp. Trnib
Kp. Konev

571/20

1157/4

1157/1

1157/11

1150

1158

5

- 1
- 2
- 3
- 4
- 5
- 6
- 7
- 8

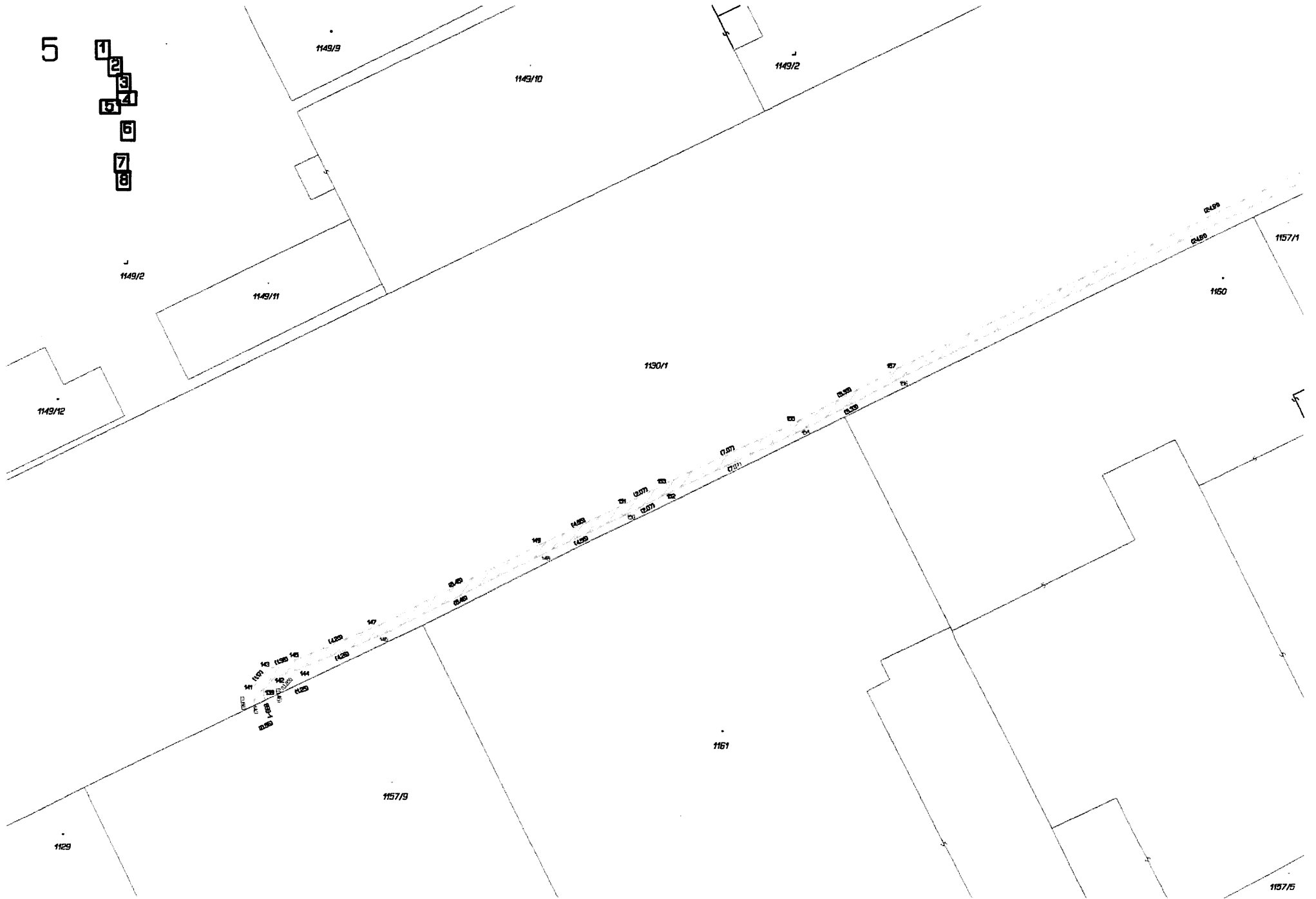

1149/9

1149/10

1149/12

1149/2

1149/11

1149/12

1150/1

1160

1157/1

1161

1157/9

1129

1157/5

31

32

33

34

35

36

37

38

39

40

41

42

43

44

45

46

47

1149

1149

1149

1149

1149

1149

1149

1149

1149

1149

1149

1149

1149

1149

1149

1149

1149

1149

1149

1149

1149

1149

1149

1149

1149

1149

1149

1149

1149

1149

1149

1149

1149

1149

1149

1149

1149

1149

1149

1149

1149

1149

1149

1149

1149

1149

1149

1149

1149

1149

1149

1149

1149

1149

1149

1149

1149

1149

1149

1149

1149

1149

1149

1149

1149

1149

1149

1149

1149

1149

1149

1149

1149

1149

1149

1149

1149

1149

1149

1149

1149

1149

1149

1149

1149

1149

1149

1149

1149

1149

1149

1149

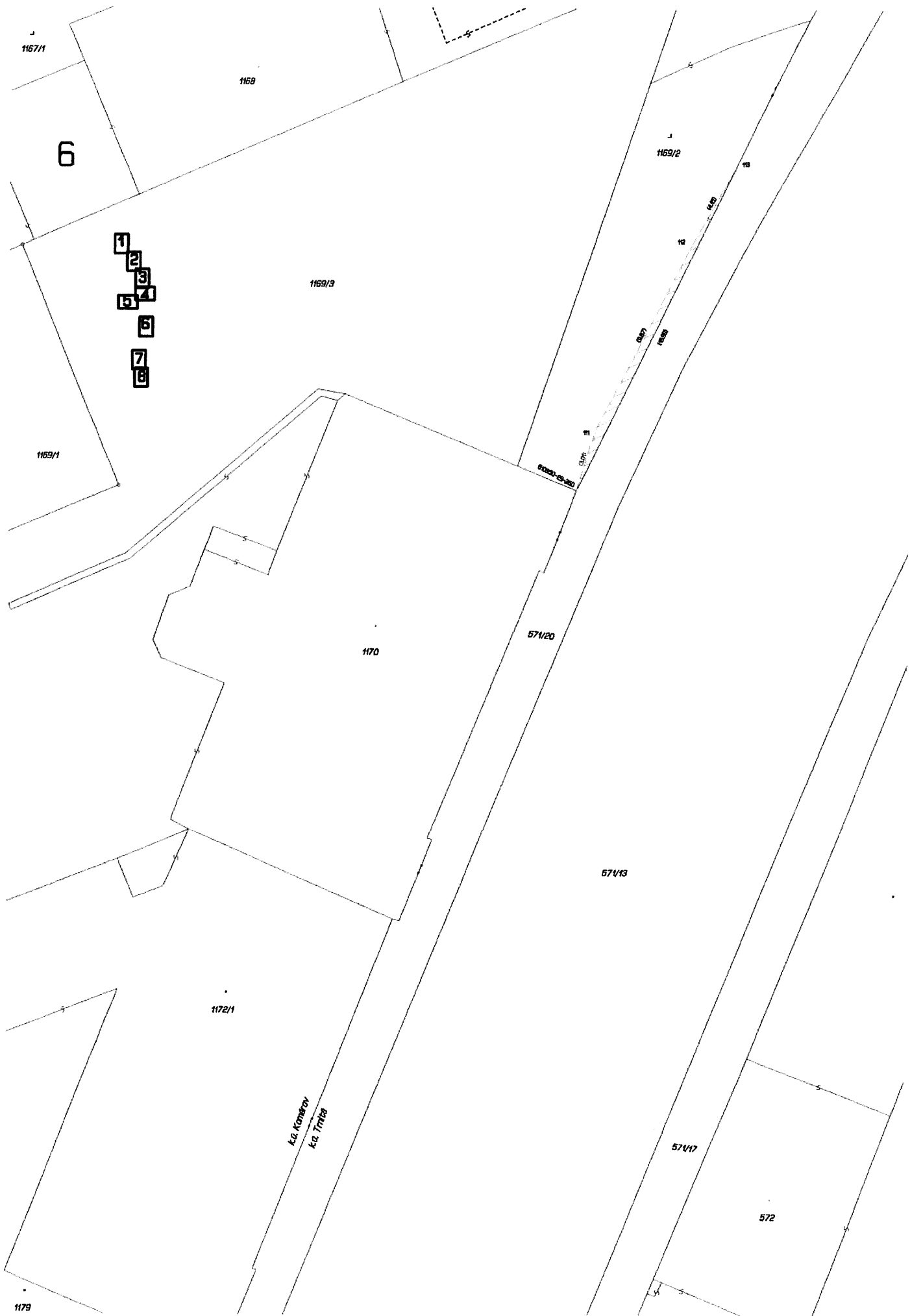

1167/1

1168

6

- 1
- 2
- 3
- 4
- 5
- 6
- 7
- 8

1169/3

1169/2

1169/1

1170

571/20

571/13

1172/1

Κα. Κομνηνών
Κα. Τριτά

571/17

572

1179

7

1185



k.a. Komarov
k.a. Trilka

571/20

571/13

571/17

572

k.a. Trilka
k.a. Komarov

1187

1270

1266

1269/1

1188/1

1196/11

1265/25

1195

1266/1

1197

1196/19

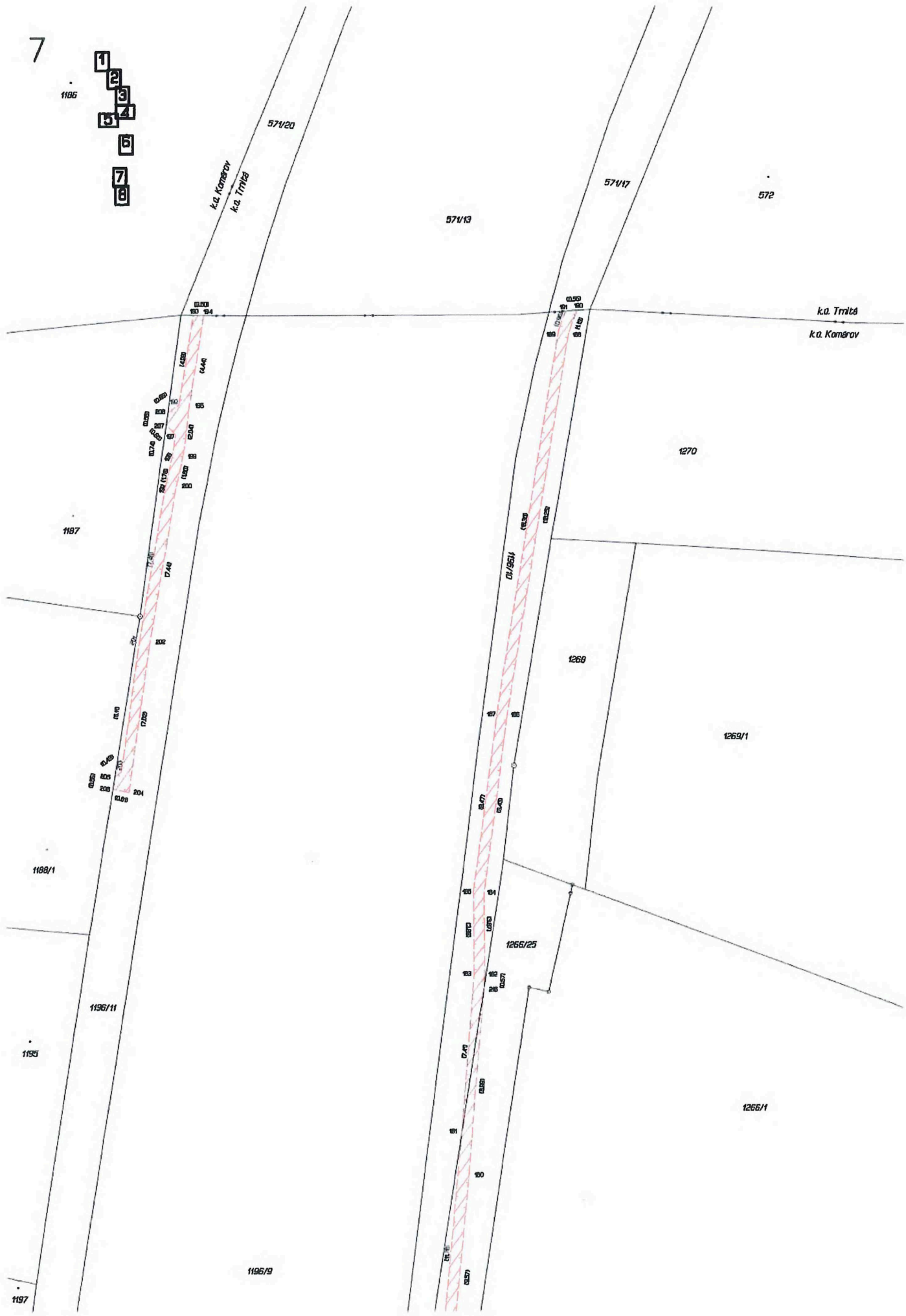

00
0
1
2
3
4
5
6
7
8

1195/9

1266/1

1273

1265/3

1266/25

1266/25

1265/19

1266/26

1265/1

1266/25

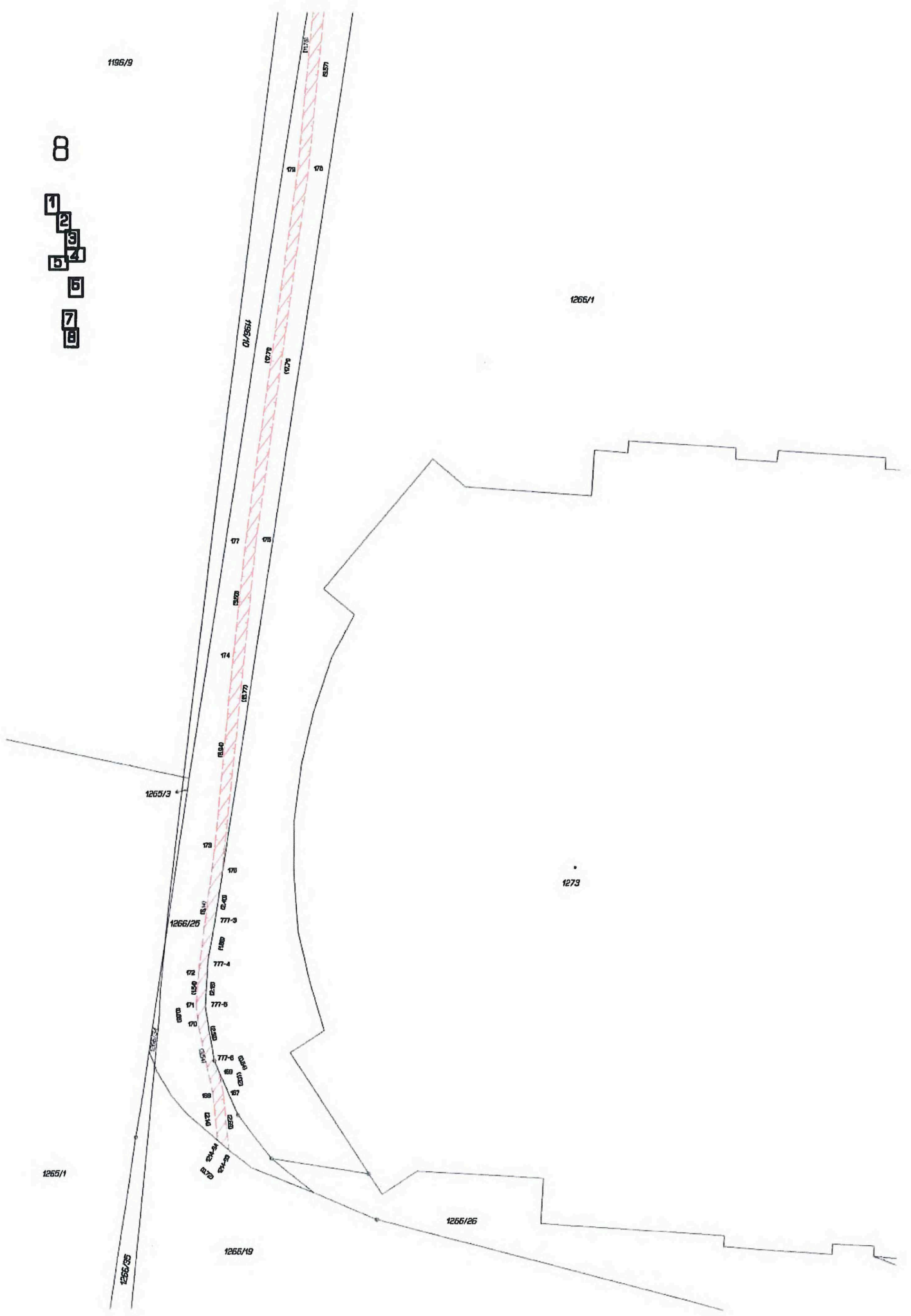

VÝKAZ DOSAVADNÍHO A NOVÉHO STAVU ÚDAJŮ KATASTRU NEMOVITOSTÍ

Dosavadní stav				Nový stav									
Číslo pozemku parc. číslo	Výměra parcely		Druh pozemku Způsob využití	Označení pozemku parc. číslo	Výměra parcely		Druh pozemku Způsob využití	Typ stavby Způsob využití	Způsob určení výměr	Porovnání se stavem evidence právních vztahů			
	ha	m ²			ha	m ²				Díl přechází z pozemku označeného v katastru nemovitostí	Číslo listu vlastnictví	Výměra dílu ha m ²	Označení dílu
735										735	257		
736/1										736/1	10001		
740										740	10001		
741										741	10001		
745/8										745/8	60000		
756/4										756/4	10001		
767/1										767/1	10001		
768/1										768/1	60000		
768/5										768/5	10001		
768/78										768/78	60000		
772/1										772/1	10001		
772/3										772/3	314		
773										773	10001		
779										779	10001		
780										780	10001		
781										781	10001		
782										782	10001		
884/10										884/10	60000		

Oprávněný: dle listin

Druh věcného břemene: dle listin

GEOMETRICKÝ PLÁN pro vymezení rozsahu věcného břemene k části pozemku	Geometrický plán ověřil úředně oprávněný zeměměřický inženýr: Jméno, příjmení: 	Stejnopis ověřil úředně oprávněný zeměměřický inženýr: Jméno, příjmení: 
	Číslo položky seznamu úředně oprávněných zeměměřických inženýrů: 2785/2016	Číslo položky seznamu úředně oprávněných zeměměřických inženýrů: 2785/2016
	Dne: 8. června 2022 Číslo: 1593/2022	Dne: 20.1.2023 Číslo: 232/2023
	Náležitosti a přesnosti odpovídá právním předpisům.	Tento stejnopis odpovídá geometrickému plánu v elektronické podobě uloženému v dokumentaci katastrálního úřadu.
	Katastrální úřad souhlasí s očištváním parcel.	Ověřitel stejnopisu geometrického plánu v listinné podobě.
Vyhotovitel: ADITIS <small>Rohylova 2667/20 635 00 Brno IČO: 26290821 www.aditis.cz</small>	KÚ pro Jihomoravský kraj KP Brno-město PGP-1054/2022-702 2022.06.14 10:52:50 +02'00'	
Číslo plánu: 1454-1288/2022 Okres: Brno-město Obec: Brno Kat. území: Tinitá Mapový list: Brno 8-0/33, 8-1/11, 9-0/44, 9-1/22 Dosavadním vlastníkům pozemků byla poskytnuta možnost se seznámit se v terénu s průběhem navrhovaných nových hranic, které byly označeny předepsaným způsobem.		

1

897/3

897/1

900/1

X
768/1

681/3

681/2

768/76

X
768/5

767/1

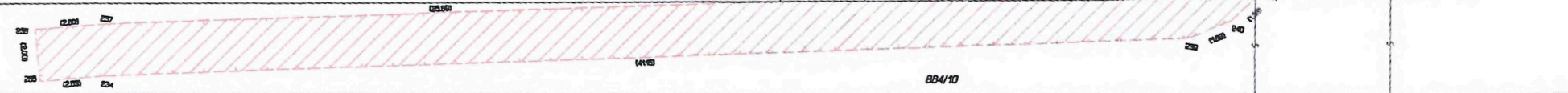

884/10

884/1

X
1166/8

X
1166/9

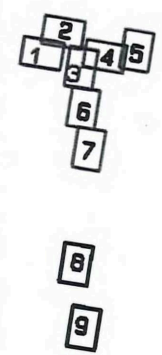

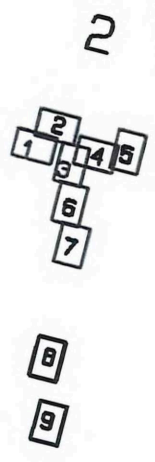

900/3
687/1
900/1

X
768/1



768/78

X
768/8

767/1



723/1

723/1

X
723/1

X
723/1



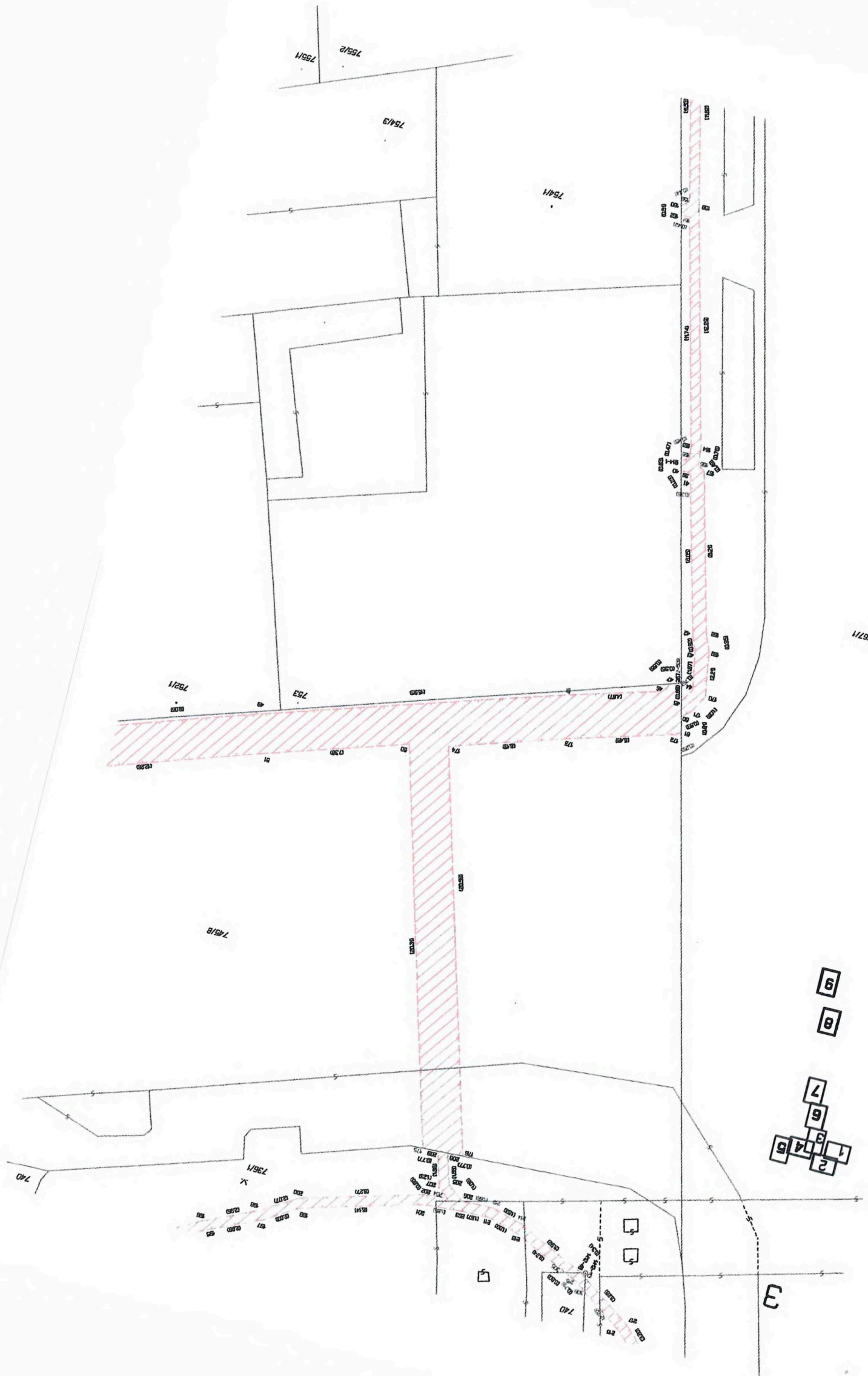



CT

6

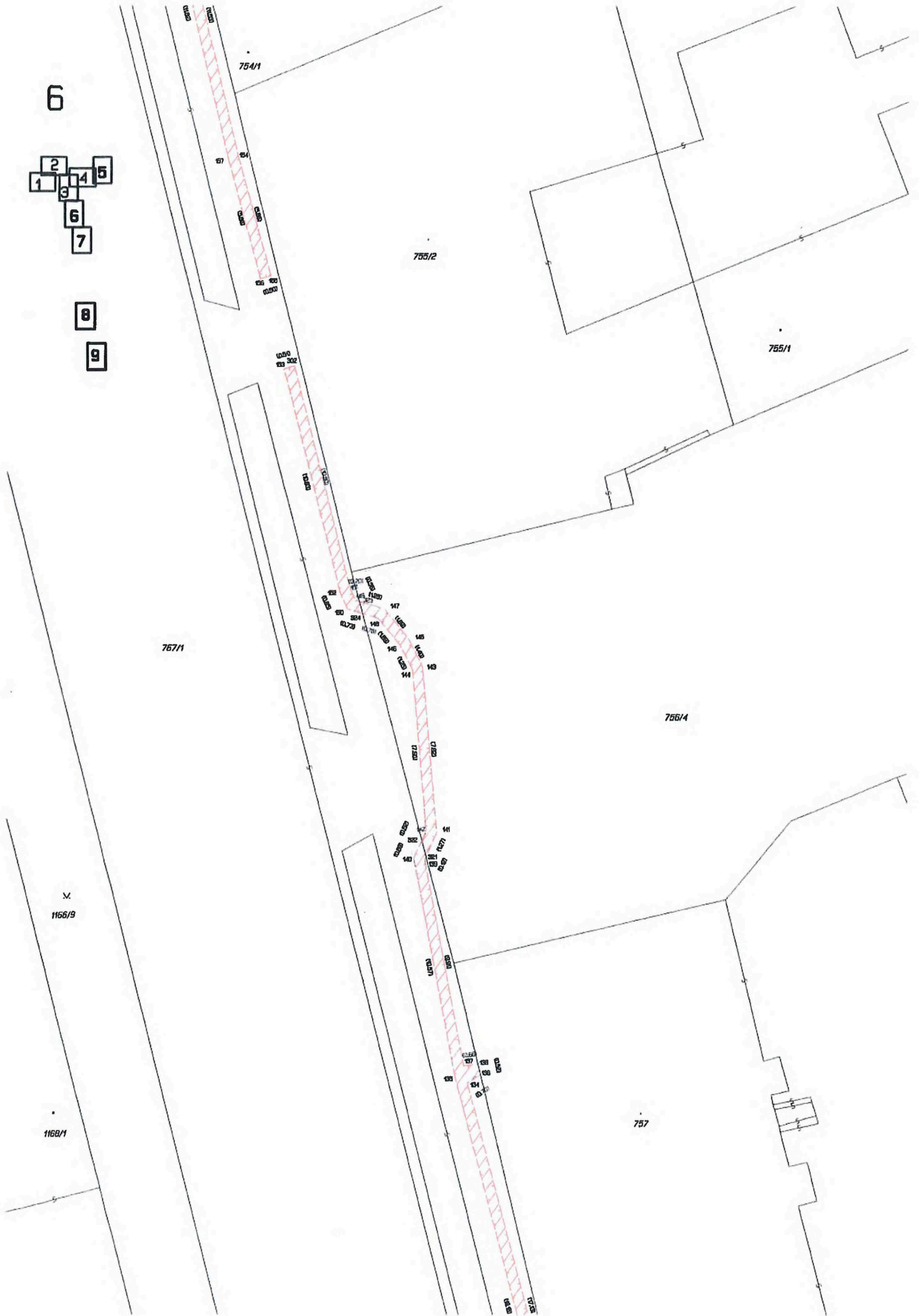
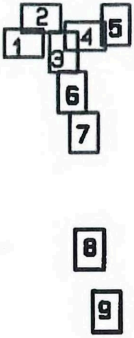

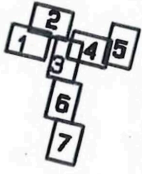

7

757

758/1

758/5

758/2

765/2

765/4

765/1

766

767/1

765/6

765/7

765/3

k.o. Trnava

k.o. Komárov

1145/4

1145/1

1169/4

20.8.2020

8

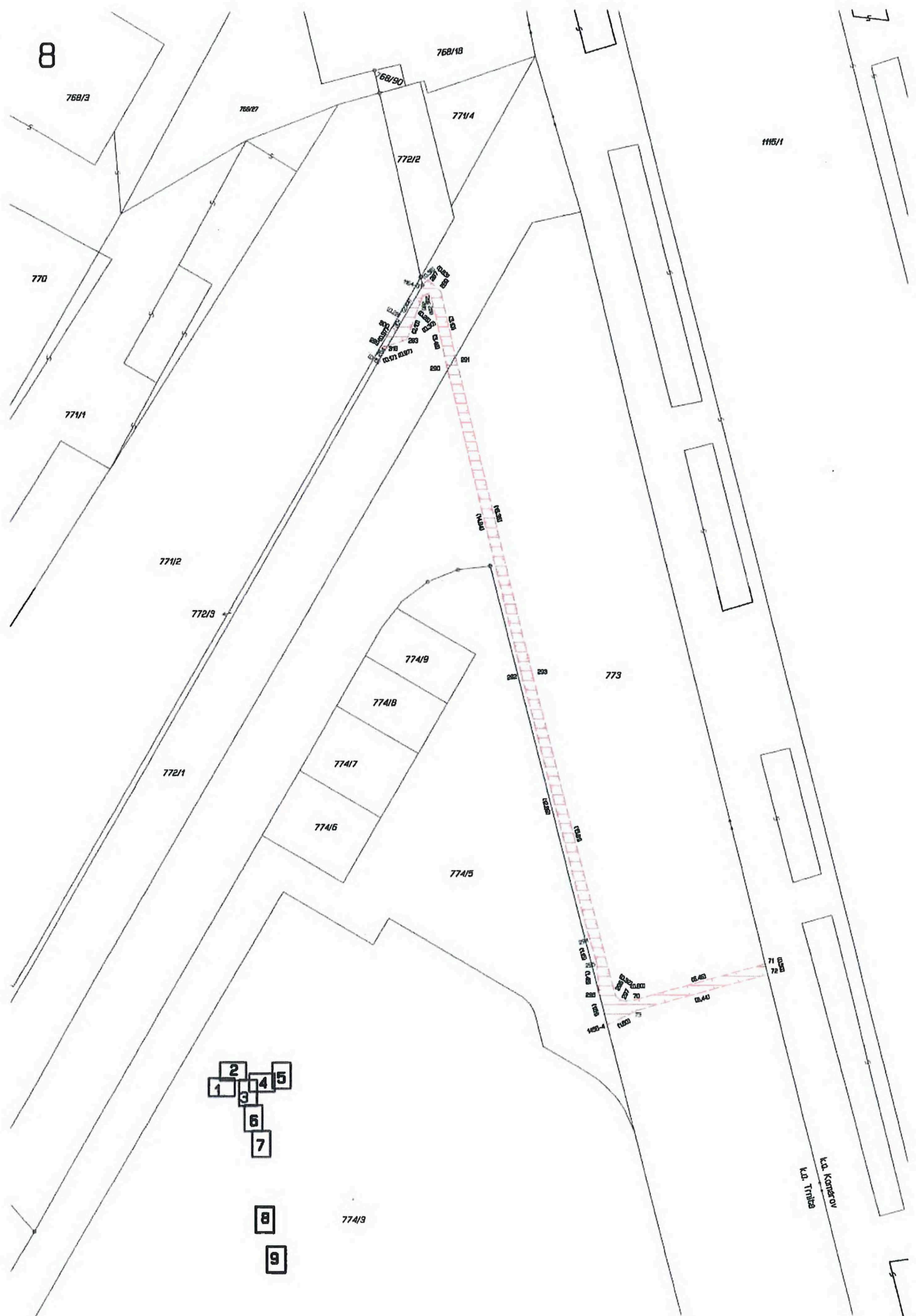

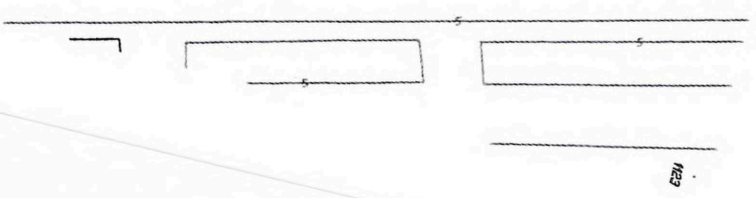
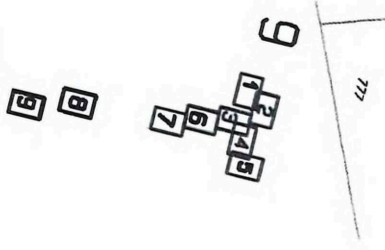
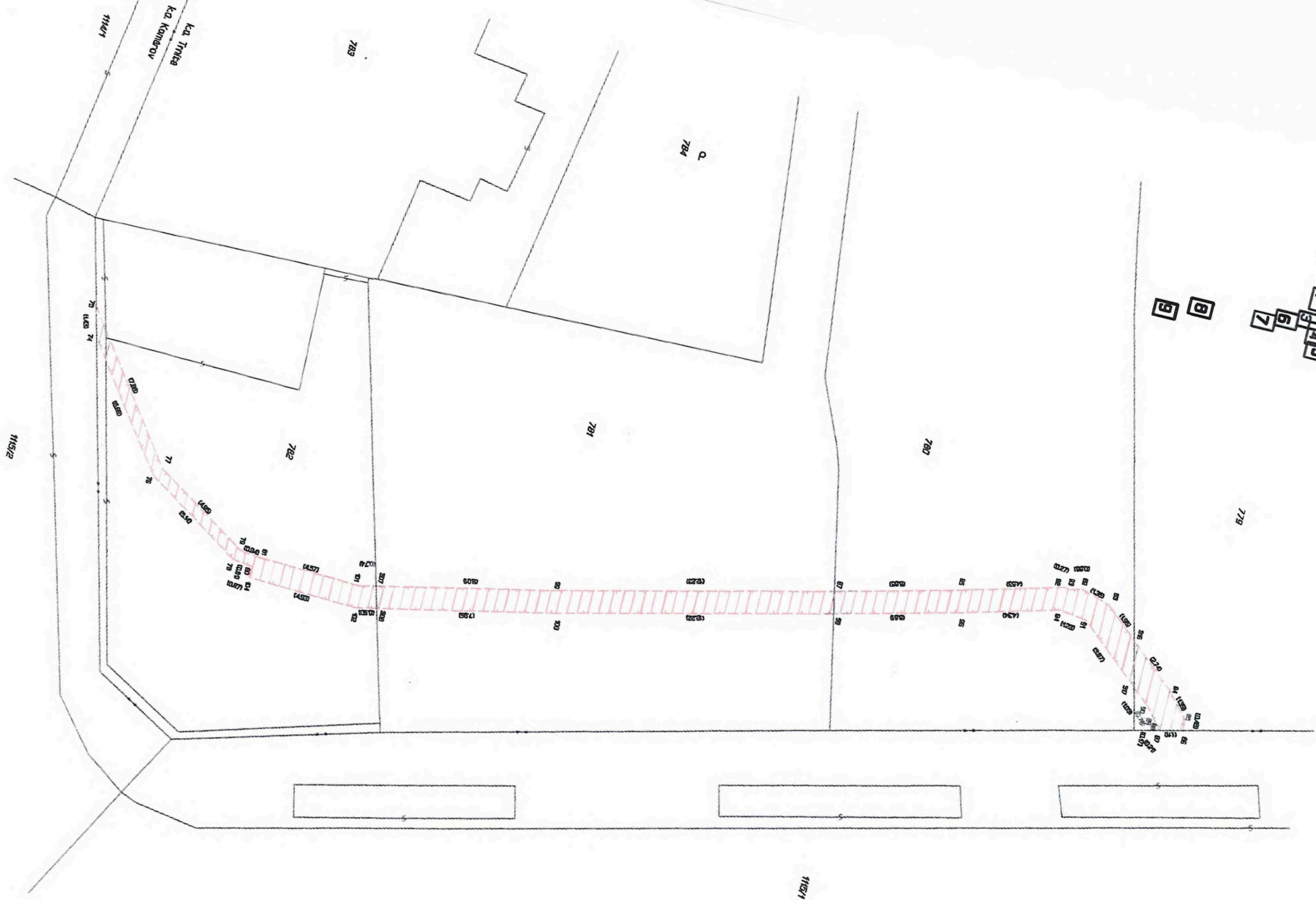

Ka Tria
Ka Koinon

118/1

782

784

784

780

779

117

9

1

2

3

4

5

6

7

8

8

118/2

77

78

79

80

81

82

83

84

85

86

87

88

89

90

91

92

93

94

95

96

97

98

99

100

101

102

103

104

105

106

107

108

109

110

118/1

118/3